

財団法人 北九州市学校給食協会

本協会は北九州市内の学校給食事業の充実発展と、その運営の円滑化を図ることを目的として、市立小中学校・特別支援学校の給食用物資の調達、配給、その他学校給食の普及奨励に関する事業を行っています。

〔設 立〕	昭和50年4月1日
〔所 在 地〕	北九州市小倉北区田町14番6号 Tel 093-571-2536
〔目 的〕	北九州市内の学校給食事業の充実発展と、その運営の円滑化を図ることを目的とする。
〔事 業〕	学校給食に要する物資の調達、配給、物資代金の徴収支払いに関する ことのほか、学校給食実施上必要な調査研究及び学校給食の普及奨励に関する 事業を行っている。
〔基本財産〕	5,000千円 <うち本市出捐額 5,000千円 (100.0%) >
〔決算期〕	毎年3月31日
〔主務官庁〕	福岡県教育委員会
〔本市所管〕	教育委員会学務部学校保健課 (Tel 093-582-2381)

1 法人の組織

(1) 機構図

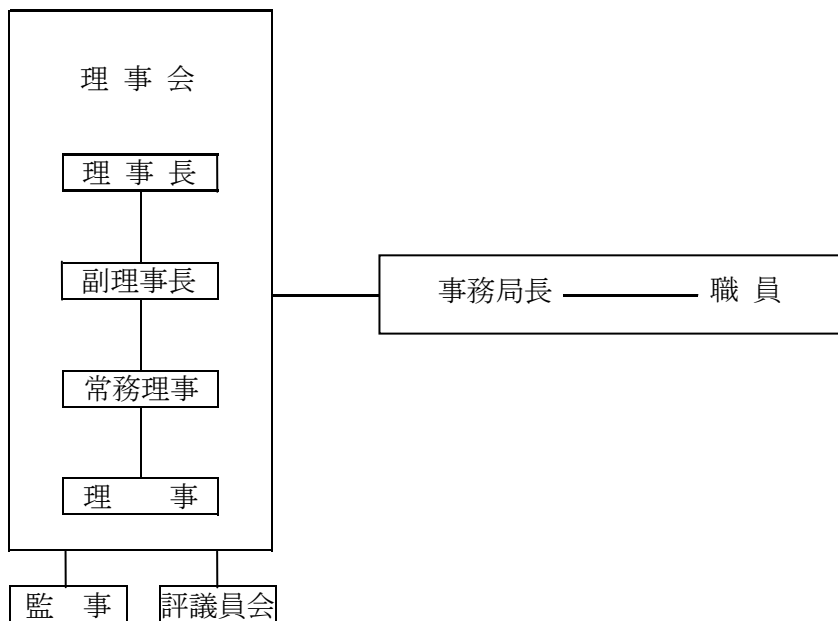

(2) 役職員数

	人数				平均年齢
		うち本市出向者	うち本市退職者	うちその他	
役員	17人	12人	1人	4人	56歳
職員	7人	1人	0人	6人	40歳

(3) 役員名

- 〔理事長〕 畝沖 正美
〔副理事長〕 古賀 隆博、中口 久美子
〔常務理事〕 吉村 知泰
〔理事〕 原田 博、三浦 博美、田中 昭平、安部 桂子、佐藤 政弘、
荒石 正、戸田 義晴、日高 敏晃、田中 朋子、津田 恵次郎、
曾我部 駿介
〔監事〕 米澤 香一郎、平野 千絵子

2 事業の概要等

(1) 学校給食に要する物資の調達・配給・物資代金の徴収支払い

- ① 登録業者の選定
- ② 物資の選定・購入・配送・検収・事故対応
- ③ 物資代金の徴収・支払い

(2) 学校給食実施上必要な調査、研究

- ① 学校給食用物資地産地消推進協議会の開催
- ② 政令都市及び大都市学校給食会との情報交換
- ③ 研究会等への参加
- ④ (公財)福岡県学校給食会との協議連絡

(3) 学校給食の普及奨励

- ① 登録業者食品衛生講習会及び食品衛生指導
- ② 学校給食事務担当者事務説明会
- ③ 食育(地産地消)の推進
- ④ 「給食協会だより」の発行及びホームページによる情報発信

(4) 前各号のほか、この法人の目的達成に必要な事業

3 主な事業実績(平成22年度)

(1) 学校給食の実施状況

- ① 給食実施日数 小・特別支援学校 ◇最高186日 ◇最低177日
中学校1(通年実施) ◇最高174日 ◇最低143日
中学校2(2学期以降実施) ◇最高109日 ◇最低90日
- ② 給食実施学校及び人員 ◇小学校(分校1含む) 131校
◇特別支援学校 8校

◇中学校1（通年実施） 27校

◇中学校2（2学期以降実施） 9校

計 175校

人員 69,238人（教職員等を含む）

(2) 学校給食に要する物資の調達・配給・物資代金の徴収支払いに関する事業

① 学校給食用物資納入業者の選定

（財）北九州市学校給食協会学校給食用物資納入業者選定要項に従い、書類審査、実地調査等の手続きを経て、適格業者を選定した。（登録承認業者数97業者）

② 学校給食用物資の選定・購入

（財）北九州市学校給食協会物資共同購入要項に従い、適正品を選定し購入した。

③ 学校給食用物資の検収等

学校給食用物資は、業者が各学校に直接納入しており、このため契約条項の厳守及び学校納入前後の検収等を強化し、業者の指導に努めた。また、食の安全・安心や品質向上等の観点から、抜取品の化学検査を行うとともに、外国産物資に対する自主検査の実施や証明書提出の徹底等も図った。

④ 学校給食用物資代金の徴収と支払い

給食費は、各学校の徴収額を的確に把握し、受入れの適正化に努めた。

(3) 学校給食実施上必要な調査、研究に関する事業

① 学校給食用物資地産地消推進協議会の開催（毎月1回）

② 政令都市及び大都市学校給食会との情報交換

③ 研究会等への参加

④ （公財）福岡県学校給食会との協議連絡

(4) 学校給食の普及奨励に関する事業

① 登録業者を対象にした食品衛生講習会の開催

② 学校給食事務担当者を対象とした事務説明会での説明

③ 食育（地産地消）の推進

- ・ 青果物生産者と児童等による収穫体験及び給食交流会の開催
- ・ 学校給食用物資を活用した食育推進事業の実施

④ 「給食協会だより」の発行（毎月1回）

⑤ 北九州市学校給食協会ホームページによる情報発信

4 市の関与の状況

（単位：千円）

区 分	平成21年度	平成22年度
出 資 金	5,000	5,000
補 助 金	33,625	35,900
委 託 料		
貸 付 金 残 高		

5 資産・収支の状況（平成22年度決算）

(1) 貸借対照表内訳表

平成23年3月31日現在（単位：円）

科 目	公 益 目 的 事 業 会 計	法 人 会 計	合 計
	給 食 事 業		
I 資産の部			
1. 流動資産			
普通預金	276,344,459	58,369	276,402,828
現金預金合計	276,344,459	58,369	276,402,828
未収金	22,329,730	0	22,329,730
流動資産合計	298,674,189	58,369	298,732,558
2. 固定資産			
(1) 基本財産			
定期預金	0	5,000,000	5,000,000
基本財産合計	0	5,000,000	5,000,000
(2) 特定資産			
退職給付引当資産	3,500,379	0	3,500,379
特定資産合計	3,500,379	0	3,500,379
(3) その他固定資産			
その他の固定資産合計	0	0	0
固定資産合計	3,500,379	5,000,000	8,500,379
資産合計	302,174,568	5,058,369	307,232,937
II 負債の部			
1. 流動負債			
未払金	298,249,612	58,369	298,307,981
預り金	124,577	0	124,577
流動負債合計	298,374,189	58,369	298,432,558
2. 固定負債			0
退職給付引当金	3,500,379	0	3,500,379
固定負債合計	3,500,379	0	3,500,379
負債合計	301,874,568	58,369	301,932,937
III 正味財産の部			
1. 指定正味財産			
指定正味財産合計	0	0	0
(うち基本財産への充当額)	(0)	(0)	(0)
(うち特定資産への充当額)	(0)	(0)	(0)
2. 一般正味財産			
一般正味財産合計	300,000	5,000,000	5,300,000
(うち基本財産への充当額)	(0)	(5,000,000)	(5,000,000)
(うち特定資産への充当額)	(0)	(0)	(0)
正味財産合計	300,000	5,000,000	5,300,000
負債及び正味財産合計	302,174,568	5,058,369	307,232,937

