

## 財団法人 北九州国際交流協会

北九州国際交流協会は、市民が主体となった幅広い国際交流を推進することにより、相互理解と友好親善に貢献することを目的とした活動を行っています。

国際化社会に対応するため、人材育成による相互理解を促進し、利用者のニーズに対応した情報サービス機能の充実や市民交流を推進することにより、地域社会の更なる国際化の伸展を目指しています。

協会ではこれらの目標を実現するため、市民と一体となった様々な事業を展開しています。

〔設 立〕	平成2年8月1日
〔所 在 地〕	北九州市八幡東区平野一丁目1番1号 Tel 093-662-0055
〔目 的〕	北九州市及び周辺地域において、この地域の歴史、文化、その他の特性を生かし、幅広い市民による国際交流を推進することにより、相互理解と友好親善を深め、国際平和に貢献することを目的とする。
〔事 業〕	(1) 国際交流事業に関する計画の立案及び実施 (2) 国際交流に関する講演、研修、催し等の実施 (3) 国際交流に関する調査、研究及び広報 (4) 国際交流団体との連絡調整及び活動の振興 (5) その他、本協会の目的を達成するために必要な事業
〔基本財産〕	300,000千円 <うち本市出捐額 300,000千円(100.0%)>
〔決算期〕	毎年3月31日
〔主務官庁〕	福岡県
〔本市所管〕	企画文化局国際部国際政策課 (Tel 093-582-2146)

## 1 法人の組織

### (1) 機構図

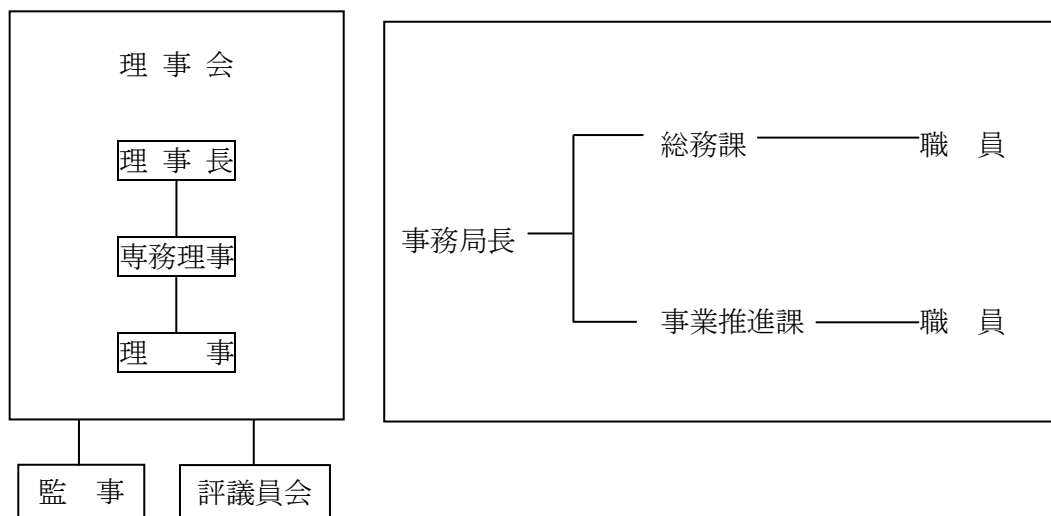

### (2) 役職員数

	人数	うち本市出向者			平均年齢
		うち本市出向者	うち本市退職者	うちその他	
役員	21人	2人	1人	18人	59歳
職員	12人	2人	1人	9人	40歳

### (3) 役員名

〔理事長〕 高城 壽雄

〔専務理事〕 奥竹 繁

〔理事〕 赤木 博、阿世知 幸男、池本 綾女、小野 卓爾、高原 義弘、  
高宮 俊諦、田中 久也、チョウドリ マハブブル アロム、羽田野 隆士、  
原田 美穂、廣澤 洋子、藤本 新二、藤原 直捷、村岡 敬一、山崎 脛、  
吉川 和良、吉崎 邦子

〔監事〕 磯部 久治、加藤 憲治

## 2 事業の概要等

### (1) 外国人市民の支援

ア 多言語による生活情報の提供

イ コミュニケーション支援

ウ 留学生等の支援

エ 多文化共生啓発事業

### (2) 市民レベルの国際交流の推進・支援

ア 国際理解教育の推進

- イ ホストファミリーの支援
- ウ 青少年交流の促進
- エ 市民ボランティアの育成
- オ 国際交流団体の支援
- カ 国際交流団体との連携・協働

### 3 主な事業実績（平成21年度）

#### (1) 外国人市民の支援

- ア 多言語による生活情報の提供
- イ コミュニケーション支援
- ウ 留学生等の支援
- エ 外国人市民との意見交換

#### (2) 市民レベルの国際交流の推進・支援

- ア 国際理解教育の推進
- イ ホストファミリーの支援
- ウ 青少年交流の促進
- エ 市民ボランティアの育成
- オ 国際交流団体の支援
- カ 国際交流団体との連携・協働

### 4 市の関与の状況

(単位：千円)

区 分	平成20年度	平成21年度
出 捐 金 の 状 況	300,000	300,000
補 助 金	61,642	57,358
委 託 料	106,617	4,252
貸 付 金 残 高	0	0

5 資産・収支の状況（平成21年度決算）

(1) 貸借対照表

平成22年3月31日現在（単位：円）

科 目	当年度	前年度	増減
<b>I 資産の部</b>			
1. 流動資産			
現金預金	8,069,474	15,467,625	△ 7,398,151
未収金	2,932,260	2,367,721	564,539
前払金	0	3,000	△ 3,000
流動資産合計	11,001,734	17,838,346	△ 6,833,612
2. 固定資産			
(1) 基本財産			
投資有価証券	298,414,500	298,414,500	0
定期預金	1,585,500	1,585,500	0
基本財産合計	300,000,000	300,000,000	0
(2) 特定資産			
留学生等支援基金積立資産	6,781,229	7,704,044	△ 922,815
投資有価証券	50,000,000	50,000,000	0
特定資産合計	56,781,229	57,704,044	△ 922,815
(3) その他固定資産			
車両運搬具	112,000	112,000	0
什器備品	195,071	195,071	0
電話加入権	668,888	668,888	0
敷金	2,236,320	2,236,320	0
リサイクル預託金	8,830	8,830	0
その他積立資産	210,000	280,000	△ 70,000
その他固定資産合計	3,431,109	3,501,109	△ 70,000
固定資産合計	360,212,338	361,205,153	△ 992,815
資産合計	371,214,072	379,043,499	△ 7,829,427
<b>II 負債の部</b>			
1. 流動負債			
未払金	6,378,855	14,780,831	△ 8,401,976
前受金	296,000	362,000	△ 66,000
預り金	693,704	530,728	162,976
流動負債合計	7,368,559	15,673,559	△ 8,305,000
負債合計	7,368,559	15,673,559	△ 8,305,000
<b>III 正味財産の部</b>			
1. 指定正味財産			
指定正味財産合計	0	0	0
2. 一般正味財産			
(うち基本財産への充当額)	( 300,000,000 )	( 300,000,000 )	( 0 )
(うち特定資産への充当額)	( 56,781,229 )	( 57,704,044 )	( △ 922,815 )
正味財産合計	363,845,513	363,369,940	475,573
負債及び正味財産合計	371,214,072	379,043,499	△ 7,829,427

## (2) 収支計算書

自 平成21年4月 1日

至 平成22年3月31日 (単位：円)

科 目	予算額	決算額	差異
I 事業活動収支の部			
1 事業活動収入			
基本財産運用収入	4,701,000	4,703,181	△ 2,181
基本財産利息収入	4,701,000	4,703,181	△ 2,181
特定資産運用収入	940,000	920,907	19,093
特定資産利息収入	940,000	920,907	19,093
会費収入	1,000,000	672,000	328,000
賛助会費収入	1,000,000	672,000	328,000
補助金等収入	64,541,000	63,995,008	545,992
北九州市補助金収入	57,881,000	57,357,653	523,347
北九州市委託金収入	4,260,000	4,251,489	8,511
助成金収入	400,000	385,866	14,134
共同事業体負担金収入	2,000,000	2,000,000	0
寄付金収入	400,000	150,180	249,820
寄付金収入	400,000	150,180	249,820
雑収入	300,000	2,783,845	△ 2,483,845
受取利息収入	0	2,766	△ 2,766
雑収入	300,000	2,781,079	△ 2,481,079
事業活動収入計	71,882,000	73,225,121	△ 1,343,121
2 事業活動支出			
① 事業費支出			
給料手当支出	17,402,000	17,401,541	459
臨時雇賃金支出	1,981,000	1,980,621	379
福利厚生費支出	2,014,000	2,013,643	357
材料費支出	66,000	65,214	786
奨学金支出	1,732,000	1,731,632	368
旅費交通費支出	1,433,000	1,432,696	304
通信運搬費支出	420,000	412,636	7,364
消耗什器備品費支出	52,000	51,135	865
消耗品費支出	948,000	947,608	392
印刷製本費支出	1,345,000	1,338,942	6,058
使用料賃借料支出	372,000	371,290	710
報償費支出	748,000	747,254	746
災害保険料支出	179,000	178,072	928
食糧費支出	706,000	705,368	632
租税公課支出	20,000	20,000	0
負担金支出	947,000	947,000	0
委託費支出	4,909,000	4,908,807	193
雑支出	276,000	275,458	542
事業費支出計	35,550,000	35,528,917	21,083
② 管理費支出			
役員報酬支出	7,008,000	7,008,000	0
給料手当支出	11,424,000	11,368,385	55,615
臨時雇賃金支出	21,000	20,072	928
福利厚生費支出	2,369,000	2,342,106	26,894
会議費支出	213,000	135,810	77,190
旅費交通費支出	1,463,000	1,457,360	5,640
通信運搬費支出	735,000	724,503	10,497
消耗什器備品費支出	96,000	95,550	450
消耗品費支出	356,000	355,175	825

車両費支出	194,000	192,309	1,691
印刷製本費支出	601,000	600,915	85
光熱水費支出	1,683,000	1,680,431	2,569
リース料支出	1,546,000	1,544,107	1,893
使用料賃借料支出	6,669,000	6,650,160	18,840
災害保険料支出	13,000	12,200	800
食糧費支出	10,000	0	10,000
交際費支出	100,000	94,041	5,959
租税公課支出	1,018,000	1,017,600	400
負担金支出	200,000	200,000	0
委託費支出	1,036,000	1,035,720	280
雑支出	687,000	686,187	813
管理費支出	37,442,000	37,220,631	221,369
事業活動支出計	72,992,000	72,749,548	242,452
事業活動収支差額	△ 1,110,000	475,573	△ 1,585,573
II 投資活動収支の部			
1 投資活動収入			
①特定資産取崩収入	1,110,000	992,815	117,185
留學生等支援基金積立資産取崩収入	1,010,000	922,815	87,185
その他積立預金取崩収入	100,000	70,000	30,000
投資活動収入計	1,110,000	992,815	117,185
2 投資活動支出			
①特定資産取得支出	0	0	0
留學生等支援基金積立資産取崩支出	0	0	0
その他積立資産取得支出	0	0	0
投資活動支出計	0	0	0
投資活動収支差額	1,110,000	992,815	117,185
III 財務活動収支の部			
1 財務活動収入			
長期借入金収入	0	0	0
財務活動収入計	0	0	0
2 財務活動支出			
長期借入金返済支出	0	0	0
財務活動支出計	0	0	0
財務活動収支差額	0	0	0
IV 予備費支出	300,000		
	△ 300,000	—	0
当期収支差額	0	1,468,388	△ 1,468,388
前期繰越収支差額	0	2,164,787	△ 2,164,787
次期繰越収支差額	0	3,633,175	△ 3,633,175

(注)

(注) 予備費△300,000円は、事業費委託費に充当使用した額である。

参考

国際村交流センター地域にぎわいづくり共同事業体事業

(1) 貸借対照表

平成22年3月31日現在（単位：円）

科 目	当年度	前年度	増 減
<b>I 資 産 の 部</b>			
1. 流 動 資 産			
現金預金	23,128,418	0	23,128,418
未 収 金	1,327,903	0	1,327,903
流動資産合計	24,456,321	0	24,456,321
2. 固 定 資 産			
(1)その他の固定資産			
什 器 備 品	544,950	0	544,950
その他の固定資産合計	544,950	0	544,950
固 定 資 産 計	544,950	0	544,950
資 産 合 計	25,001,271	0	25,001,271
<b>II 負 債 の 部</b>			
1. 流 動 負 債			
未 払 金	24,980,255	0	24,980,255
預 り 金	21,016	0	21,016
流動負債合計	25,001,271	0	25,001,271
負 債 合 計	25,001,271	0	25,001,271
<b>III 正味財産の部</b>			
1. 指定正味財産			
指定正味財産合計	0	0	0
2. 一般正味財産	0	0	0
(うち基本財産への充当額)	( 0 )	( 0 )	( 0 )
(うち特定資産への充当額)	( 0 )	( 0 )	( 0 )
正 味 財 産 合 計	0	0	0
負債及び正味財産合計	25,001,271	0	25,001,271

## (2) 収支計算書

自 平成21年4月 1日

至 平成22年3月31日 (単位：円)

科 目	予算額	決算額	差 異
<b>I 事業活動収支の部</b>			
1. 事業活動収入			
① 指定管理料等収入	[ 112,513,000 ]	[ 105,327,597 ]	[ 7,185,403 ]
北九州市指定管理等収入	112,513,000	105,327,597	7,185,403
② 雑収入	[ 0 ]	[ 74,049 ]	[ △ 74,049 ]
雑 収 入	0	74,049	△ 74,049
事業活動収入計	112,513,000	105,401,646	7,111,354
2. 事業活動支出			
① 共同事業体事業支出	[ 110,013,000 ]	[ 101,219,962 ]	[ 8,793,038 ]
給料手当支出	8,000,000	5,325,659	2,674,341
臨時雇賃金支出	2,500,000	2,809,714	△ 309,714
福利厚生費支出	1,596,000	1,117,162	478,838
旅費交通費支出	200,000	720	199,280
通信運搬費支出	320,000	217,290	102,710
消耗什器備品費支出	500,000	203,300	296,700
消耗品費支出	2,696,000	2,293,036	402,964
修繕費支出	6,200,000	9,562,519	△ 3,362,519
印刷製本費支出	480,000	3,675	476,325
光熱水費支出	35,623,000	28,437,597	7,185,403
リース料支出	0	2,499,716	△ 2,499,716
使用料賃借料支出	2,400,000	999,531	1,400,469
災害保険料支出	180,000	256,300	△ 76,300
租税公課支出	2,000,000	573,900	1,426,100
負担金支出	3,000,000	2,060,000	940,000
委託費支出	42,210,000	42,735,234	△ 525,234
図書費支出	1,440,000	1,440,000	0
車輛費支出	0	7,624	△ 7,624
雑 支 出	668,000	676,985	△ 8,985
② 共同事業体・企画事業支出	[ 2,500,000 ]	[ 2,444,094 ]	[ 55,906 ]
材料費支出	0	120,160	△ 120,160
旅費交通費支出	380,000	390,391	△ 10,391
通信運搬費支出	79,000	23,300	55,700
消耗品費支出	86,000	291,809	△ 205,809
印刷製本費支出	0	126,000	△ 126,000
使用料賃借料支出	67,000	422,900	△ 355,900
報償費支出	442,000	556,591	△ 114,591
災害保険料支出	6,000	9,600	△ 3,600
食糧費支出	20,000	168,224	△ 148,224
負担金支出	1,300,000	200,000	1,100,000
委託費支出	0	122,850	△ 122,850
図書費支出	120,000	7,219	112,781
雑 支 出	0	5,050	△ 5,050
③ 他会計への繰入金支出	[ 0 ]	[ 1,652,540 ]	[ △ 1,652,540 ]
一般会計への繰入金支出	0	1,652,540	△ 1,652,540
事業活動支出計	112,513,000	105,316,596	7,196,404



事業活動収支差額	0	85,050	△ 85,050
<b>Ⅱ 投資活動収支の部</b>			
1. 投資活動収入			
投資活動収入計	0	0	0
2. 投資活動支出			
①固定資産取得支出	[ 0 ]	[ 630,000 ]	[ △ 630,000 ]
什器備品購入支出	0	630,000	△ 630,000
投資活動支出計	0	630,000	△ 630,000
投資活動収支差額	0	△ 630,000	630,000
<b>Ⅲ 財務活動収支の部</b>			
1. 財務活動収入			
財務活動収入計	0	0	0
2. 財務活動支出			
財務活動支出計	0	0	0
財務活動収支差額	0	0	0
当期収支差額	0	△ 544,950	544,950
前期繰越収支差額	0	0	0
次期繰越収支差額	0	△ 544,950	544,950