

# 平成 7 年国勢調査結果の概要 (その 2)

平成 7 年 10 月 1 日現在で実施された国勢調査の第 1 次基本集計のうち、北九州市に関する結果の概要をまとめたものである。その 2 では配偶関係と住居の状況について掲載する。

## 1 配偶関係

平成 7 年国勢調査結果のうち、北九州市に常住する 15 歳以上人口を配偶関係別にみると、有配偶者は男 254,758 人、女 255,364 人で 15 歳以上人口に占める割合（有配偶率）はそれぞれ 63.16%、55.64% となっている。未婚者は男 121,474 人、女 111,428 人で 15 歳以上人口に占める割合（未婚率）はそれぞれ 30.12%、24.28%、死別者は男 10,936 人、女 64,581 人で 15 歳以上人口に占める割合（死別率）はそれぞれ 2.71%、14.07%、離別者は男 13,047 人、女 25,287 人で 15 歳以上人口に占める割合（離別率）はそれぞれ 3.23%、5.51%となっている。

表 1 - 配偶関係，年齢(5 歳階級)，男女別 15 歳以上人口

年 齢	総 数	男					女				
		総 数(1)	未 婚	有配偶	死 別	離 別	総 数(1)	未 婚	有配偶	死 別	離 別
総 数	862,248	403,326	121,474	254,758	10,936	13,047	458,922	111,428	255,364	64,581	25,287
15～19歳	71,342	36,402	36,040	126	1	5	34,940	34,449	308	—	11
20～24	77,130	38,851	35,325	3,124	4	95	38,279	32,761	5,027	13	286
25～29	63,138	29,874	18,742	10,555	9	363	33,264	16,658	15,496	35	948
30～34	59,597	28,305	9,812	17,632	23	672	31,292	7,192	22,273	98	1,632
35～39	60,845	29,960	6,222	22,496	49	1,014	30,885	4,023	24,358	246	2,168
40～44	73,166	35,658	5,554	28,142	165	1,554	37,508	3,570	30,009	569	3,236
45～49	87,532	41,905	4,481	34,343	326	2,397	45,627	3,673	36,032	1,314	4,419
50～54	74,149	35,309	2,108	30,401	487	1,961	38,840	2,394	30,783	2,293	3,197
55～59	67,705	31,418	1,278	27,445	742	1,598	36,287	1,920	27,419	4,094	2,666
60～64	67,060	30,623	882	26,784	1,222	1,408	36,437	1,791	25,252	6,776	2,390
65～69	56,934	26,226	571	22,673	1,714	1,013	30,708	1,522	18,591	8,491	1,905
70～74	42,057	16,994	271	14,493	1,633	533	25,063	770	11,737	11,149	1,264
75～79	28,267	10,795	94	8,899	1,525	249	17,472	351	5,371	10,979	658
80～84	19,927	7,160	54	5,405	1,547	122	12,767	213	2,125	9,990	314
85歳以上	13,399	3,846	40	2,240	1,489	63	9,553	141	583	8,534	193
(再 婚)											
65歳以上	160,584	65,021	1,030	53,710	7,908	1,980	95,563	2,997	38,407	49,143	4,334
65～74歳	98,991	43,220	842	37,166	3,347	1,546	55,771	2,292	30,328	19,640	3,169
75歳以上	61,593	21,801	188	16,544	4,561	434	39,792	705	8,079	29,503	1,165

注：1) 配偶関係「不詳」を含む

表 2 - 配偶関係，年齢(5 歳階級)，男女別 15 歳以上人口の構成

年 齢	総 数(1)	男				女				
		未 婚	有配偶	死 別	離 別	未 婚	有配偶	死 別	離 別	
総 数	100.00	30.12	63.16	2.71	3.23	100.00	24.28	55.64	14.07	5.51
15～19歳	100.00	99.01	0.35	0.00	0.01	100.00	98.59	0.88	—	0.03
20～24	100.00	90.92	8.04	0.01	0.24	100.00	85.58	13.13	0.03	0.75
25～29	100.00	62.74	35.33	0.03	1.22	100.00	50.08	46.58	0.11	2.85
30～34	100.00	34.67	62.29	0.08	2.37	100.00	22.98	71.18	0.31	5.22
35～39	100.00	20.77	75.09	0.16	3.38	100.00	13.03	78.87	0.80	7.02
40～44	100.00	15.58	78.92	0.46	4.36	100.00	9.52	80.01	1.52	8.63
45～49	100.00	10.69	81.95	0.78	5.72	100.00	8.05	78.97	2.88	9.69
50～54	100.00	5.97	86.10	1.38	5.55	100.00	6.16	79.26	5.90	8.23
55～59	100.00	4.07	87.35	2.36	5.09	100.00	5.29	75.56	11.28	7.35
60～64	100.00	2.88	87.46	3.99	4.60	100.00	4.92	69.30	18.60	6.56
65～69	100.00	2.18	86.45	6.54	3.86	100.00	4.96	60.54	27.65	6.20
70～74	100.00	1.59	85.28	9.61	3.14	100.00	3.07	46.83	44.48	5.04
75～79	100.00	0.87	82.44	14.13	2.31	100.00	2.01	30.74	62.84	3.77
80～84	100.00	0.75	75.49	21.61	1.70	100.00	1.67	16.64	78.25	2.46
85歳以上	100.00	1.04	58.24	38.72	1.64	100.00	1.48	6.10	89.33	2.02
(再 婚)										
65歳以上	100.00	1.58	82.60	12.16	3.05	100.00	3.14	40.19	51.42	4.54
65～74歳	100.00	1.95	85.99	7.74	3.58	100.00	4.11	54.38	35.22	5.68
75歳以上	100.00	0.86	75.89	20.92	1.99	100.00	1.77	20.30	74.14	2.93

注：1) 配偶関係「不詳」を含む

有配偶率，未婚率はともに男の方が高くなっているが，死別率，離別率では女の方が高い。これは，男女の寿命の差や再婚率の違いによるものと考えられる。

有配偶率を年齢5歳階級別にみると，男は15～19歳(0.35%)，20～24歳(8.04%)で10%以下となっているが，20歳代後半から上昇し30歳代で50%を超え，60～64歳の87.6%をピークとして50～74歳で85%以上の高率を示し，75歳以上では次第に低下している。一方，女は20～24歳で13.13%と10%を超えているが，男と同じく20歳代後半から上昇し30歳代で70%を超え，40～44歳の80.01%で早くもピークを迎え，その後50歳代後半から低下し70歳以上では50%以下となっている。

平成2年調査と比べると，有配偶率は男2.18ポイント，女1.86ポイントそれぞれ低下している。これを年齢5歳階級別にみると，男は20～24歳で0.52ポイント高くなったのを例外として74歳以下の各階級で低下している。女は15～54歳までの各階級で低下しているが，65～69歳3.67ポイント，70～74歳5.18ポイントとそれぞれ上昇している。全体として有配偶率は低下の傾向にあるが，特に男では30～34歳と45～49歳，女では30～39歳の各階級で5ポイント以上の低下となっている。これに対して，男は75歳以上，女は55歳以上の年齢階級では有配偶率は前回調査を上回っている。

表3 - 配偶関係，年齢(5歳階級)，男女別15歳以上人口(平成2年)

年 齢	総 数	男					女				
		総 数 <sup>1)</sup>	未 婚	有配偶	死 別	離 別	総 数 <sup>1)</sup>	未 婚	有配偶	死 別	離 別
総 数	839,939	392,096	112,514	256,184	10,020	10,940	447,843	105,343	257,500	59,931	22,141
15～19歳	82,784	42,173	41,600	153	—	1	40,611	39,889	387	1	12
20～24	65,923	31,496	28,698	2,370	5	59	34,427	29,238	4,578	15	253
25～29	59,902	27,767	16,562	10,717	7	251	32,135	13,726	17,327	52	861
30～34	61,540	30,128	8,857	20,474	19	604	31,412	5,349	24,367	134	1,450
35～39	74,409	36,256	6,427	28,433	81	1,123	38,153	3,944	31,294	339	2,478
40～44	89,225	42,750	4,709	35,791	189	1,877	46,475	3,767	37,972	823	3,774
45～49	75,979	36,252	2,165	31,967	303	1,652	39,727	2,469	32,594	1,527	2,959
50～54	69,458	32,402	1,303	29,054	491	1,413	37,056	1,951	29,525	2,755	2,646
55～59	69,813	32,330	993	28,901	815	1,463	37,483	1,852	28,126	4,776	2,545
60～64	60,483	28,561	629	25,425	1,249	1,118	31,922	1,507	21,763	6,387	2,052
65～69	46,246	19,571	302	17,233	1,318	649	26,675	817	15,169	9,006	1,462
70～74	33,130	13,482	135	11,576	1,358	355	19,648	394	8,183	10,016	846
75～79	26,201	10,489	79	8,535	1,578	234	15,712	240	4,406	10,390	459
80～84	15,407	5,587	31	4,009	1,414	92	9,820	115	1,468	7,817	226
85歳以上	9,439	2,852	24	1,546	1,193	49	6,587	85	341	5,893	118
(再 婚)											
65歳以上	130,423	51,981	571	42,899	6,861	1,379	78,442	1,651	29,567	43,122	3,111
65～74歳	79,376	33,053	437	28,809	2,676	1,004	46,323	1,211	23,352	19,022	2,308
75歳以上	51,047	18,928	134	14,090	4,185	375	32,119	440	6,215	24,100	803

注：1)配偶関係「不詳」を含む

表 4 - 配偶関係，年齢(5 歳階級)，男女別 15 歳以上人口の構成 (平成 2 年)

年 齢	男					女				
	総 数 <sup>1)</sup>	未 婚	有配偶	死 別	離 別	総 数 <sup>1)</sup>	未 婚	有配偶	死 別	離 別
総 数	100.00	28.70	65.34	2.56	2.79	100.00	23.52	57.50	13.38	4.94
15~19歳	100.00	98.64	0.36	—	0.00	100.00	98.22	0.95	0.00	0.03
20~24	100.00	91.12	7.52	0.02	0.19	100.00	84.93	13.30	0.04	0.73
25~29	100.00	59.65	38.60	0.03	0.90	100.00	42.71	53.92	0.16	2.68
30~34	100.00	29.40	67.96	0.06	2.00	100.00	17.03	77.57	0.43	4.62
35~39	100.00	17.73	78.42	0.22	3.10	100.00	10.34	82.02	0.89	6.49
40~44	100.00	11.02	83.72	0.44	4.39	100.00	8.11	81.70	1.77	8.12
45~49	100.00	5.97	88.18	0.84	4.56	100.00	6.21	82.04	3.84	7.45
50~54	100.00	4.02	89.67	1.52	4.36	100.00	5.27	79.68	7.43	7.14
55~59	100.00	3.07	89.39	2.52	4.53	100.00	4.94	75.04	12.74	6.79
60~64	100.00	2.20	89.02	4.37	3.91	100.00	4.72	68.18	20.01	6.43
65~69	100.00	1.54	88.05	6.73	3.32	100.00	3.06	56.87	33.76	5.48
70~74	100.00	1.00	85.86	10.07	2.63	100.00	2.01	41.65	50.98	4.31
75~79	100.00	0.75	81.37	15.04	2.23	100.00	1.53	28.04	66.13	2.92
80~84	100.00	0.55	71.76	25.31	1.65	100.00	1.17	14.95	79.60	2.30
85歳以上	100.00	0.84	54.21	41.83	1.72	100.00	1.29	5.18	89.46	1.79
(再 婚)										
65歳以上	100.00	1.10	82.53	13.20	2.65	100.00	2.10	37.69	54.97	3.97
65~74歳	100.00	1.32	87.16	8.10	3.04	100.00	2.61	50.41	41.06	4.98
75歳以上	100.00	0.71	74.44	22.11	1.98	100.00	1.37	19.35	75.03	2.50

注：1) 配偶関係「不詳」を含む

図 1 - 年齢 5 歳階級，男女，配偶関係別人口構成

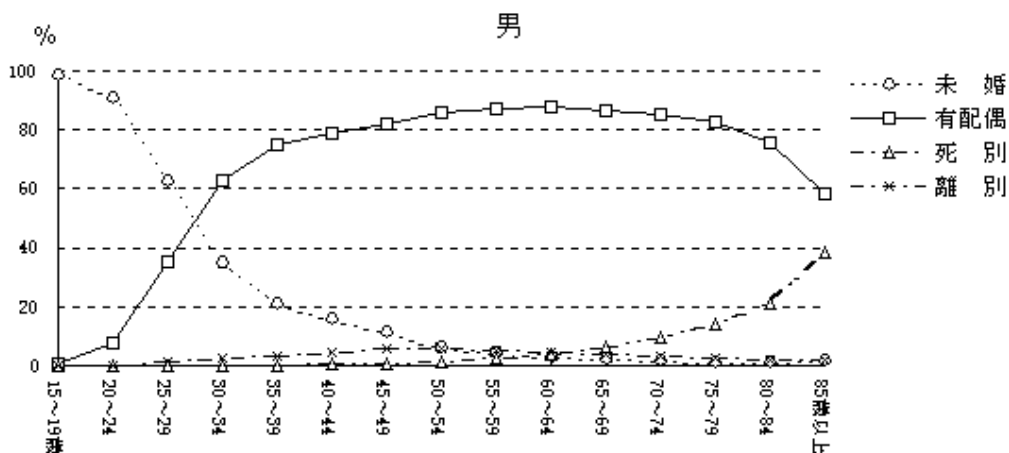

未婚率を平成 2 年調査と比べると，男 1.42 ポイント，女 0.76 ポイントそれぞれ上昇している。これを年齢 5 歳階級別にみると，男の 20～24 歳を除くすべての年齢階級で上昇しており，特に男の 30～34 歳(5.27 ポイント)，女の 25～29 歳(7.37 ポイント)，同 30～34 歳(5.95 ポイント)の各年齢階級で 5 ポイントを超える大幅な上昇となるなど，男女とも青壮年層での未婚率の上昇が著しい。

死別率は，男女で大きな差(11.36 ポイント)があるが，これを年齢 5 歳階級別にみるとほぼすべての年齢階級で女の方が高かつ年齢階級が上昇するにつれその差が拡大している。また，平成 2 年調査との比較では，全体としては男女ともわずかに(男 0.15 ポイント，女 0.69 ポイント)上昇しているが，これを年齢 5 歳階級別にみるとほとんどの年齢階級で平成 2 年調査を下回っている。これは，年齢構造の高齢化につれて青壮年の死別率の低い層の人口が減少し，死別率の比較的高い中高年層の人口が増加したためと思われる。

離別率を平成 2 年調査と比べると，男 0.44 ポイント，女 0.57 ポイントそれぞれ上昇し，女は 5%を初めて超える結果となった。

## 2 住居

### (1) 一般世帯

一般世帯のうち住宅に住む世帯は 379,359 世帯で、一般世帯の 97.86%を占め、住宅以外の寮・寄宿舍、旅館、工場等に住む世帯は 8,307 世帯、同 2.14%となっている。

これを住宅の所有関係別にみると持ち家に住む世帯が 194,752 世帯(一般世帯に占める割合 50.24%)と最も多く、次いで借家に住む世帯が 162,166 世帯(同 41.83%)、給与住宅 19,628 世帯(同 5.06%)、間借りの世帯 2,813 世帯(0.73%)の順となっている。

また、借家の世帯の内訳をみると民間の借家に住む世帯が 111,620 世帯(借家に住む世帯に占める割合 68.83%)と最も多く、以下公営の借家 34,772 世帯(同 21.44%)、公団・公社の借家 15,774 世帯(同 9.73%)の順となっている。

表 5 - 住居の種類，住宅の所有関係別一般世帯数，一般世帯人員，1 世帯当たり室数・延べ面積及び 1 人当たり室数・延べ面積

住居の種類・住宅の所有の関係	世帯数	世帯人員	1世帯当たり 人	1世帯当たり 員	1人当たり 室	1世帯当たり 延べ面積(m <sup>2</sup> )	1人当たり 延べ面積(m <sup>2</sup> )
一般世帯	387,666	999,755	2.58	—	—	—	—
住宅に住む一般世帯	379,359	990,884	2.61	4.15	1.59	73.3	28.0
主世帯	376,546	985,148	2.62	4.17	1.59	73.6	28.1
持ち家	194,752	572,762	2.94	5.27	1.79	101.7	34.6
公営の借家	34,772	90,378	2.60	3.44	1.33	46.7	18.0
公団・公社の借家	15,774	38,630	2.45	3.09	1.26	44.2	18.0
民間の借家	111,620	227,599	2.04	2.72	1.33	39.9	19.6
給与住宅	19,628	55,779	2.84	3.62	1.27	57.0	20.0
間借り	2,813	5,736	2.04	2.10	1.03	34.7	17.0
住宅以外に住む一般世帯	8,307	8,871	1.07	—	—	—	—

表 6 - 住居の種類，住宅の所有関係別一般世帯数，一般世帯人員，1 世帯当たり室数・延べ面積及び 1 人当たり室数・延べ面積(平成 2 年)

住居の種類・住宅の所有の関係	世帯数	世帯人員	1世帯当たり 人	1世帯当たり 員	1人当たり 室	1世帯当たり 延べ面積(m <sup>2</sup> )	1人当たり 延べ面積(m <sup>2</sup> )
一般世帯	363,901	1,003,626	2.76	—	—	—	—
住宅に住む一般世帯	355,556	994,515	2.80	4.27	1.53	71.5	25.6
主世帯	352,716	988,887	2.80	4.29	1.53	71.8	25.6
持ち家	181,775	564,315	3.10	5.35	1.72	97.9	31.5
公営・公団・公社の借家	49,525	135,968	2.75	3.41	1.24	45.3	16.5
民間の借家	100,510	222,709	2.22	2.91	1.31	40.9	18.5
給与住宅	20,906	65,895	3.15	3.76	1.19	56.6	17.9
間借り	2,840	5,628	1.98	1.92	0.97	29.1	14.7
住宅以外に住む一般世帯	8,345	9,111	1.09	—	—	—	—

平成 2 年調査と比べると、世帯数の増加に伴い住宅に住む一般世帯も 23,803 世帯、6.69%増加している。住宅の所有関係別にみると、一般世帯に占める割合は持ち家が 0.29 ポイント、借家が 0.60 ポイントそれぞれ上昇し、特に持ち家の割合は一般世帯の 50%を超えることとなった。一方、給与住宅と間借りは減少している。

主世帯(住宅に住む一般世帯のうち間借りを除く世帯)の 1 世帯当たりの室数は 4.17 室である。住宅の所有の関係別にみると持ち家が 5.27 室と最も多く、次いで給与住宅 3.62 室、公営の借家 3.44 室、公団・公社の借家 3.09 室、民営の借家 2.72 室となっている。これを平成 2 年調査と比べると、世帯数の増加とそれに伴う小家族化の進行を反映し、いずれの区分においても 1 世帯当たり室数は減少しており、主世帯全体では 0.12 室の減となっている。

主世帯の 1 世帯当たり延べ面積は 73.6 ㎡である。住宅の所有の関係別にみると持ち家が 101.7 ㎡と最も広く、以下給与住宅 57.0 ㎡、公営の借家 46.7 ㎡、公団・公社の借家 44.2 ㎡、民間の借家 39.9 ㎡となっている。これを平成 2 年調査と比べると民営の借家を除いて、延べ面積は増加している。特に持ち家が 3.8 ㎡(3.88%)と大幅に増加している。1 世帯当たりの室数は減少し、1 世帯当たりの延べ面積が増加していることから、1 室当たりの延べ面積が増加していることがわかる。

主世帯の 1 人当たり室数は 1.59 室である。住宅の所有の関係別にみると持ち家が 1.79 室と最も多く、以下公営の借家・民営の借家 1.33 室、給与住宅 1.27 室、公団・公社の借家 1.26 室となっている。平成 2 年調査との比較では、全ての区分においてわずかに増加している。

主世帯の 1 人当たり延べ面積は 28.1 ㎡である。住宅の所有の関係別にみると持ち家が 34.6 ㎡と最も広く、以下給与住宅 20.0 ㎡、民営の借家 19.6 ㎡、公営の借家・公団・公社の借家 18.0 ㎡となっている。これを平成 2 年調査と比べると全ての区分で増加し、主世帯全体では 2.5 ㎡の増加となっている。1 世帯当たり延べ面積と同じく、持ち家が 3.1 ㎡(9.84%)と大きく増加している。

表 7 - 住宅の建て方、住宅の所有の関係別住宅に住む一般世帯数及び一般世帯人員

住宅の所有の関係	総数	一戸建	長屋建	共同住宅							その他
				総数	建物全体の階数			世帯が住んでいる階			
					階建	3～5	6階以上	階	3～5	6階以上	
一般世帯数											
住宅に住む一般世帯	379,359	181,259	28,271	169,224	34,669	85,750	48,805	79,885	67,851	21,488	605
主世帯	376,546	179,328	28,061	168,601	34,463	85,519	48,619	79,525	67,644	21,432	556
持ち家	194,752	159,036	6,455	29,071	1,058	9,206	18,807	8,480	12,729	7,862	190
公営の借家	34,772	25	3,449	31,295	573	25,703	5,019	12,759	15,759	2,777	3
公団・公社の借家	15,774	—	722	15,052	150	11,621	3,281	5,333	7,868	1,851	—
民営の借家	111,620	17,932	16,604	76,942	31,665	26,487	18,790	45,558	23,554	7,830	142
給与住宅	19,628	2,335	831	16,241	1,017	12,502	2,722	7,395	7,734	1,112	221
間借り	2,813	1,931	210	623	206	231	186	360	207	56	49
一般世帯人員											
住宅に住む一般世帯	990,884	536,245	64,349	388,779	62,814	212,901	113,064	174,787	165,297	48,695	1,511
主世帯	985,148	531,717	63,968	388,047	62,575	212,635	112,837	174,362	165,053	48,632	1,416
持ち家	572,762	474,392	15,096	82,715	2,686	27,063	52,966	24,906	36,612	21,197	559
公営の借家	90,378	71	8,319	81,978	1,296	66,887	13,795	31,635	42,525	7,818	10
公団・公社の借家	38,630	—	1,652	36,978	219	29,448	7,311	13,210	19,741	4,027	—
民営の借家	227,599	49,889	36,509	140,892	56,156	51,911	32,825	83,507	44,270	13,115	309
給与住宅	55,779	7,365	2,392	45,484	2,218	37,326	5,940	21,104	21,905	2,475	538
間借り	5,736	4,528	381	732	239	266	227	425	244	63	95

表 8 - 居住室数，住宅の所有の関係別住宅に住む一般世帯数及び一般世帯人員

居 住 室 数	総 数	主 世 帯					間借り
		総 数	持ち家	公営・公団・ 公社の借家	民営の借家	給与住宅	
住宅に住む一般世帯数	379,359	376,546	194,752	50,546	111,620	19,628	2,813
1 室	26,903	25,864	307	347	23,643	1,567	1,039
2	38,809	37,892	2,959	6,386	27,148	1,399	917
3	68,681	68,121	12,308	20,643	29,648	5,522	560
4	94,991	94,804	42,030	22,539	22,789	7,446	187
5	72,416	72,346	63,454	563	5,931	2,398	70
6	43,194	43,166	40,401	62	1,703	1,000	28
7	19,985	19,979	19,306	5	512	156	6
8	8,329	8,324	8,071	1	177	75	5
9	3,142	3,142	3,078	-	43	21	-
10 室以上	2,909	2,908	2,838	-	26	44	1
住宅に住む一般世帯人員	990,884	985,148	572,762	129,008	227,599	55,779	5,736
1 室	27,971	26,767	427	376	24,360	1,604	1,204
2	64,551	62,700	5,146	12,353	42,764	2,437	1,851
3	160,480	158,812	26,754	49,494	67,945	14,619	1,668
4	266,360	265,718	111,904	64,714	64,898	24,202	642
5	218,149	217,913	188,707	1,825	19,123	8,258	236
6	135,455	135,358	125,667	219	5,890	3,582	97
7	66,052	66,035	63,686	21	1,786	542	17
8	29,105	29,088	28,202	6	604	276	17
9	11,486	11,486	11,252	-	142	92	-
10 室以上	11,275	11,271	11,017	-	87	167	4

住宅に住む一般世帯についてその住宅の建て方別にみると，一戸建が 181,259 世帯(住宅に住む一般世帯に占める割合 47.78%)と最も多く，以下共同住宅 169,224 世帯(同 44.61%)，長屋建 28,271 世帯(同 7.45%)，その他 605 世帯(同 0.16%)となっている。これを，平成 2 年調査と比べると一戸建の割合が 1.72 ポイント減少し，代わって共同住宅の割合が 3.22 ポイント増加している。

共同住宅の階数別にみると，建物全体の階数では 3～5 階建が最も多く 85,750 世帯で，共同住宅に住む一般世帯の 50.67%はこの住宅に住んでいる。ついで，6 階建以上 48,805 世帯，1・2 階建 34,669 世帯の順となっている。これを，世帯が住んでいる階別にみると 1・2 階に住んでいる世帯が最も多く 79,885 世帯，以下 3～5 階 67,851 世帯，6 階以上 21,488 世帯となっており，共同住宅に住む一般世帯の 87.30% は 5 階以下の階に住んでいる。

主世帯の居住室数別分布をみると 4 室が最も多く 94,804 世帯(主世帯に占める割合 25.18%)で，以下 5 室が 72,346 世帯(同 19.21%)，3 室 68,121 世帯(同 18.09%)と続いている。これを住宅の所有の関係別にみると，持ち家は 5 室以上の世帯が 137,148 世帯で持ち家に住む一般世帯の 7 割を超えている。借家では，その規格による制約から 2～4 室の世帯が約 8 割を占めており，持ち家との住宅規模の違いが際だっている。

## (2) 人口集中地区の一般世帯

人口集中地区(平成7年国勢調査の基本単位区を基礎単位とし原則として、人口密度が4,000人/Km<sup>2</sup>以上の地域が隣接していて、それらの地域の人口が平成7年の国勢調査時に5,000人以上を有している地区)の一般世帯のうち住宅に住む世帯は347,544世帯で、一般世帯の97.88%を占め、住宅以外の寮・寄宿舎、旅館、工場等に住む世帯は7,541世帯、同2.12%となっている。

これを住宅の所有関係別にみると持ち家に住む世帯が170,840世帯(一般世帯に占める割合48.11%)と最も多く、次いで借家に住む世帯が155,249世帯(同43.72%)、給与住宅18,846世帯(同5.31%)、間借りの世帯2,609世帯(0.73%)の順となっている。借家の世帯の内訳をみると民間の借家に住む世帯が107,810世帯(借家に住む世帯に占める割合69.44%)、公営・公団・公社の借家47,439世帯(同30.56%)となっている。市全体と比べると、持ち家の割合が2.13ポイント低く、借家の割合が相対的に1.89ポイント高くなっている。

主世帯の1世帯当たりの室数は4.08室である。これを住宅の所有の関係別にみると、持ち家が5.22室で最も多く、次いで、給与住宅3.62室、公営・公団・公社の借家3.33室、民間の借家2.70室となっている。平成2年調査と比べると、住宅の所有の関係の如何に関わらずわずかに減少し、主世帯では0.11室の減となっている。また、市全体と比べると、持ち家0.05室、民間の借家0.02室などとわずかに少なく、主世帯では0.09室少なくなっている。

主世帯の1人当たり延べ面積は27.6m<sup>2</sup>である。これを住宅の所有の関係別にみると、持ち家が34.3m<sup>2</sup>で最も広く、次いで、給与住宅19.9m<sup>2</sup>、民間の借家19.5m<sup>2</sup>、公営・公団・公社の借家18.1m<sup>2</sup>となっている。平成2年調査と比べると、持ち家が2.9m<sup>2</sup>(9.27%)と大きく増加したほか全ての区分で増加し、主世帯で2.4m<sup>2</sup>の増加となった。市全体と比べると全体的にやや狭く、主世帯では0.5m<sup>2</sup>狭くなっている。

住宅に住む一般世帯についてその住宅の建て方別にみると、共同住宅が165,401世帯(住宅に住む一般世帯に占める割合47.59%)と最も多く、次いで一戸建156,263世帯(同44.96%)、長屋建25,335世帯(同7.29%)、その他545世帯(同0.16%)となっている。これを平成2年調査と比べると一戸建の割合は1.41ポイント減少、代わって共同住宅の割合が3.02ポイント増加し、この結果共同住宅に住む世帯の数が、一戸建に住む世帯の数を上回ることとなった。

共同住宅の階数別にみると、建物全体の階数では3~5階建が最も多く83,551世帯で、共同住宅に住む一般世帯の50.51%はこの住宅に住んでいる。ついで、6階建以上48,360世帯、1・2階建33,490世帯の順となっている。これを、世帯が住んでいる階別にみると1・2階に住んでいる世帯が最も多く77,478世帯、以下3~5階66,562世帯、6階以上21,361世帯となっており、共同住宅に住む一般世帯の87.09%は5階以下の階に住んでいる。

主世帯の居室数別分布をみると4室が最も多く88,369世帯(主世帯に占める割合25.62%)で、以下5室が64,957世帯(同18.83%)、3室63,841世帯(同18.51%)と続いている。これを住宅の建て方別にみると、一戸建は5室以上の世帯が108,869世帯で一戸建に住む主世帯の7割を超えている。一方、共同住宅では2~4室の世帯が一戸建に住む主世帯の74.16%を占めている。

表9 - 住居の種類，住宅の所有の関係別一般世帯数，一般世帯人員，1世帯当たり室数・延べ面積及び1人当たり室数・延べ面積(D I D s)

住居の種類・住宅の所有の関係	世帯数	世帯人員	1世帯当たり人員	1世帯当たり室数	1人当たり室数	1世帯当たり延べ面積(m <sup>2</sup> )	1人当たり延べ面積(m <sup>2</sup> )
一般世帯	355,085	902,687	2.54	—	—	—	—
住宅に住む一般世帯	347,544	894,671	2.57	4.07	1.58	71.0	27.6
主世帯	344,935	889,428	2.58	4.08	1.58	71.2	27.6
持ち家	170,840	496,826	2.91	5.22	1.80	99.9	34.3
公営・公団・公社の借家	47,439	120,900	2.55	3.33	1.31	46.1	18.1
民営の借家	107,810	218,053	2.02	2.70	1.33	39.4	19.5
給与住宅	18,846	53,649	2.85	3.62	1.27	56.7	19.9
間借り	2,609	5,243	2.01	2.09	1.04	34.4	17.1
住宅以外に住む一般世帯	7,541	8,016	1.06	—	—	—	—

表10 - 住宅の建て方，住宅の所有の関係別住宅に住む一般世帯数及び一般世帯人員(D I D s)

住宅の所有の関係	総数	一戸建	長屋建	共同住宅								その他
				総数	建物全体の階数			世帯が住んでいる階				
					1・2階建	3～5階建	6階建以上	1・2階	3～5階	6階以上		
一般世帯数												
住宅に住む一般世帯	347,544	156,263	25,335	165,401	33,490	83,551	48,360	77,478	66,562	21,361	545	
主世帯	344,935	154,492	25,135	164,806	33,300	83,326	48,180	77,141	66,360	21,305	502	
持ち家	170,840	136,010	6,073	28,583	1,014	9,123	18,446	8,313	12,512	7,758	174	
公営・公団・公社の借家	47,439	17	2,721	44,700	634	35,766	8,300	17,190	22,882	4,628	1	
民営の借家	107,810	16,359	15,616	75,700	30,705	26,234	18,761	44,462	23,416	7,822	135	
給与住宅	18,846	2,106	725	15,823	947	12,203	2,673	7,176	7,550	1,097	192	
間借り	2,609	1,771	200	595	190	225	180	337	202	56	43	
一般世帯人員												
住宅に住む一般世帯	894,671	457,139	57,211	378,951	60,211	206,858	111,882	168,856	161,710	48,385	1,370	
主世帯	889,428	453,042	56,850	378,250	59,990	206,598	111,662	168,457	161,471	48,322	1,286	
持ち家	496,826	400,847	14,139	81,327	2,567	26,833	51,927	24,414	35,990	20,923	513	
公営・公団・公社の借家	120,900	48	6,395	114,455	1,284	92,065	21,106	42,442	60,168	11,845	2	
民営の借家	218,053	45,493	34,221	138,044	54,070	51,219	32,755	81,042	43,901	13,101	295	
給与住宅	53,649	6,654	2,095	44,424	2,069	36,481	5,874	20,559	21,412	2,453	476	
間借り	5,243	4,097	361	701	221	260	220	399	239	63	84	



表 11 - 居室数，住宅の建て方別住宅に住む主世帯数及び主世帯人員(D I D s)

居 住 室 数	総 数	一 戸 建	長 屋 建	共 同 住 宅				そ の 他
				総 数	建 物 全 体 の 階 数			
					1・2 階 建	3～5 階 建	6 階 建 以 上	
住宅に住む主世帯数	344,935	154,492	25,135	164,806	33,300	83,326	48,180	502
1 室	25,670	407	477	24,723	7,743	8,445	8,535	63
2 室	36,472	3,875	6,328	26,173	12,163	10,786	3,224	96
3 室	63,841	11,960	9,133	42,650	8,393	26,206	8,051	98
4 室	88,369	29,381	5,497	53,396	4,206	30,243	18,947	95
5 室	64,957	47,142	2,383	15,351	435	6,351	8,565	81
6 室	37,368	34,411	851	2,079	230	1,094	755	27
7 室	16,843	16,249	314	264	77	121	66	16
8 室	6,771	6,510	116	134	45	59	30	11
9 室	2,428	2,378	22	23	6	10	7	5
10 室以上	2,216	2,179	14	13	2	11	-	10
住宅に住む主世帯人員	889,428	453,042	56,850	378,250	59,990	206,598	111,662	1,286
1 室	26,550	544	570	25,362	7,987	8,629	8,746	74
2 室	59,996	6,895	10,789	42,130	18,623	19,191	4,316	182
3 室	148,697	27,495	20,739	100,208	18,956	63,678	17,574	255
4 室	247,755	79,251	14,260	153,955	11,916	90,005	52,034	289
5 室	195,242	140,059	6,667	48,258	1,345	20,570	26,343	258
6 室	116,217	106,886	2,425	6,821	715	3,783	2,323	85
7 室	55,147	53,256	916	921	261	457	203	54
8 室	23,068	22,205	363	465	156	210	99	35
9 室	8,549	8,384	73	73	22	27	24	19
10 室以上	8,207	8,067	48	57	9	48	-	35

### (3) 高齢者世帯

65歳以上の親族のいる一般世帯を住宅の所有の関係別にみると、持ち家が81,714世帯(65歳以上の親族のいる一般世帯に占める割合71.86%)と最も多く、これは一般世帯全体における持ち家の所有割合(50.24%)を21.62ポイントと大きく上回っている。以下、民営の借家18,555世帯(同16.32%)、公営の借家9,093世帯(同8.00%)、公団・公社の借家2,843世帯(同2.50%)、給与住宅758世帯(同0.67%)、間借り555世帯(同0.49%)となっている。

高齢夫婦世帯を住宅の所有の関係別にみると、持ち家が24,107世帯(高齢夫婦世帯に占める割合77.43%)と最も多く、次いで民営の借家3,525世帯(同11.32%)、公営の借家2,408世帯(同7.73%)、公団・公社の借家784世帯(同2.52%)、給与住宅143世帯(同0.46%)、間借り102世帯(同0.33%)となっている。

65歳以上の高齢単身世帯を住宅の所有の関係別にみると、持ち家が14,373世帯(65歳以上の高齢単身世帯に占める割合50.35%)と最も多く、次いで民営の借家8,952世帯(同31.36%)、公営の借家3,600世帯(同12.61%)、公団・公社の借家1,065世帯(同3.73%)、間借り360世帯(同1.26%)、給与住宅108世帯(同0.38%)となっている。

表 12 - 住居の種類，住宅の所有関係別 65 歳以上の親族のいる一般世帯数，一般世帯人員，1 世帯当たり  
室数・延べ面積及び 1 人当たり室数・延べ面積

住居の種類・ 住宅の所有の関係	世帯数	世帯人員	65歳以上	1世帯当たり	1世帯当たり	1人当たり	1世帯当たり	1人当たり
			親族人員	人	室数	室数	延べ面積(㎡)	延べ面積(㎡)
65歳以上親族のいる一般世帯	113,709	285,873	151,209	2.51	-	-	-	-
住宅に住む一般世帯	113,518	285,520	150,951	2.52	4.82	1.92	88.1	35.0
主世帯	112,963	284,714	150,291	2.52	4.84	1.92	88.3	35.1
持ち家	81,714	225,906	112,190	2.76	5.49	1.99	105.0	38.0
公営の借家	9,093	16,889	11,356	1.86	3.30	1.77	44.9	24.2
公団・公社の借家	2,843	5,306	3,537	1.87	3.01	1.61	43.1	23.1
民営の借家	18,555	34,290	22,289	1.85	3.01	1.63	43.3	23.4
給与住宅	758	2,323	919	3.06	4.54	1.48	84.3	27.5
間借り	555	806	660	1.45	2.02	1.39	33.2	22.8
住宅以外に住む一般世帯	191	353	258	1.85	-	-	-	-

表 13 - 延べ面積，住居の種類・住宅の所有の関係別高齢夫婦世帯数

住居の種類・ 住宅の所有の関係	総数	延べ面積(㎡)					1人 当たり 延べ面積 (㎡)	
		0~29	30~49	50~69	70~99	100~149		
高齢夫婦世帯	31,134	-	-	-	-	-	-	
住宅に住む高齢夫婦世帯	31,069	1,418	4,945	5,404	9,221	7,615	2,466	44.2
主世帯	30,967	1,377	4,916	5,387	9,210	7,612	2,465	44.2
持ち家	24,107	275	1,618	3,594	8,729	7,477	2,414	49.9
公営の借家	2,408	245	1,293	827	43	-	-	22.9
公団・公社の借家	784	76	523	166	17	2	-	22.2
民営の借家	3,525	771	1,450	775	388	108	33	24.5
給与住宅	143	10	32	25	33	25	18	45.3
間借り	102	41	29	17	11	3	1	21.7
住宅以外に住む高齢夫婦世帯	65	-	-	-	-	-	-	-
(再婚)夫婦とも65歳以上の高齢 夫婦世帯	22,617	-	-	-	-	-	-	-
住宅に住む高齢夫婦世帯	22,561	1,123	3,703	3,994	6,678	5,269	1,794	43.7
主世帯	22,474	1,088	3,676	3,979	6,672	5,266	1,793	43.8
持ち家	17,487	225	1,303	2,706	6,326	5,170	1,757	49.4
公営の借家	1,754	189	931	600	34	-	-	22.9
公団・公社の借家	546	50	366	115	13	2	-	22.2
民営の借家	2,593	617	1,056	544	279	74	23	24.2
給与住宅	94	7	20	14	20	20	13	48.0
間借り	87	35	27	15	6	3	1	21.1
住宅以外に住む高齢夫婦世帯	56	-	-	-	-	-	-	-
(別居)いずれかが65歳以上の夫 婦のみの世帯	34,569	-	-	-	-	-	-	-
住宅に住む高齢夫婦世帯	34,498	1,675	5,676	6,045	10,102	8,317	2,683	43.8
主世帯	34,385	1,626	5,646	6,027	10,090	8,314	2,682	43.9
持ち家	26,326	293	1,767	3,951	9,528	8,160	2,627	49.9
公営の借家	2,767	279	1,484	952	52	-	-	22.9
公団・公社の借家	922	94	611	194	20	3	-	22.1
民営の借家	4,193	946	1,742	903	444	123	35	24.2
給与住宅	177	14	42	27	46	28	20	43.3
間借り	113	49	30	18	12	3	1	21.1
住宅以外に住む高齢夫婦世帯	71	-	-	-	-	-	-	-

表 14 - 延べ面積，住居の種類・住宅の所有の関係，高齢単身者の男女別高齢単身世帯数

高齢単身者の男女、 住居の種類・ 住宅の所有の関係	総数	延べ面積 (㎡)						1人 当たり 延べ面積 (㎡)
		0~29	30~49	50~69	70~99	100~149	150	
65歳以上の高齢単身世帯	28,546	—	—	—	—	—	—	—
住宅に住む高齢単身世帯	28,458	6,465	8,338	4,899	4,905	2,874	977	60.3
主世帯	28,098	6,223	8,257	4,881	4,891	2,869	977	60.8
持ち家	14,373	724	2,295	3,055	4,551	2,794	954	84.1
公営の借家	3,600	579	2,099	894	28	—	—	42.2
公団・公社の借家	1,065	189	768	98	9	1	—	39.3
民営の借家	8,952	4,700	3,064	816	288	68	21	33.3
給与住宅	108	31	31	18	15	11	2	54.8
間借り	360	242	81	18	14	5	—	27.8
住宅以外に住む高齢単身世帯	88	—	—	—	—	—	—	—
男	5,781	—	—	—	—	—	—	—
住宅に住む高齢単身世帯	5,742	1,730	1,549	840	870	571	182	56.3
主世帯	5,631	1,642	1,529	837	870	571	182	57.0
持ち家	2,409	110	303	489	780	552	175	88.0
公営の借家	662	110	393	152	7	—	—	41.7
公団・公社の借家	175	31	115	26	3	—	—	40.7
民営の借家	2,343	1,377	706	163	76	15	6	30.7
給与住宅	42	14	12	7	4	4	1	50.7
間借り	111	88	20	3	—	—	—	21.2
住宅以外に住む高齢単身世帯	39	—	—	—	—	—	—	—
女	22,765	—	—	—	—	—	—	—
住宅に住む高齢単身世帯	22,716	4,735	6,789	4,059	4,035	2,303	795	61.4
主世帯	22,467	4,581	6,728	4,044	4,021	2,298	795	61.7
持ち家	11,964	614	1,992	2,566	3,771	2,242	779	83.3
公営の借家	2,938	469	1,706	742	21	—	—	42.3
公団・公社の借家	890	158	653	72	6	1	—	39.0
民営の借家	6,609	3,323	2,358	653	212	48	15	34.3
給与住宅	66	17	19	11	11	7	1	57.4
間借り	249	154	61	15	14	5	—	30.7
住宅以外に住む高齢単身世帯	49	—	—	—	—	—	—	—

(4) 外国人のいる世帯

外国人のいる一般世帯を住宅の所有の関係別にみると、持ち家が1,617世帯(外国人のいる一般世帯に占める割合37.10%)と最も多いが、民営の借家1,588世帯(同36.43%)とほぼ拮抗している。以下、公営の借家586世帯(同13.44%)、給与住宅169世帯(同3.88%)、公団・公社の借家126世帯(同2.89%)、間借り85世帯(同1.95%)となっている。

表 15 - 住宅の種類・住宅の所有の関係別外国人のいる一般世帯数，一般世帯人員，1世帯当たり室数及び1世帯当たり延べ面積

住居の種類・ 住宅の所有の関係	世帯数	世帯人員	1世帯当たり 人員	1世帯当たり 室数	1人当たり 室数	1世帯当たり 延べ面積(㎡)	1人当たり 延べ面積(㎡)
外国人のいる一般世帯	4,359	11,613	2.66	—	—	—	—
住宅に住む一般世帯	4,171	11,421	2.74	3.79	1.38	69.0	25.2
主世帯	4,086	11,320	2.77	3.84	1.39	70.1	25.3
持ち家	1,617	5,549	3.43	5.16	1.50	110.0	32.0
公営の借家	586	1,453	2.48	3.23	1.30	43.6	17.6
公団・公社の借家	126	295	2.34	3.17	1.35	47.1	20.1
民営の借家	1,588	3,655	2.30	2.86	1.24	43.1	18.7
給与住宅	169	368	2.18	2.99	1.38	51.1	23.5
間借り	85	101	1.19	1.28	1.08	19.3	16.2
住宅以外に住む一般世帯	188	192	1.02	—	—	—	—

## 付 大都市の状況

東京都の特別区の区域及び政令指定都市の平成 7 年国勢調査結果をみると、最も人口が多いのは東京都特別区で 7,967,614 人、次いで横浜市 3,307,136 人、大阪市 2,602,421 人、名古屋市 2,152,184 人、札幌市 1,757,025 人、京都市 1,463,822 人、神戸市 1,423,792 人、福岡市 1,284,795 人、川崎市 1,202,820 人、広島市 1,108,888 人、北九州市 1,019,598 人、仙台市 971,297 人、千葉市 856,878 人の順となっている。平成 2 年調査と比べると、北九州市の順位に変動はないが、阪神淡路大震災により神戸市と京都市の順位が入れ替わった。また、平成 2 年調査から人口が減少したのは、東京都特別区、名古屋市、大阪市、神戸市、北九州市の 5 都市であった。

各都市の人口の年齢構成をみると、15 歳未満の年少人口の割合が最も高いのは、神戸市の 16.6%で、次いで仙台市(16.3%)、福岡市(16.0%)、広島市(15.7%)、札幌市(15.6%)、北九州市(15.4%)、名古屋市(15.2%)、千葉市(15.2%)、横浜市(14.9%)、川崎市(14.4%)、京都市(13.7%)、大阪市(13.5%)、東京都特別区(12.0%)となっている。

15～64 歳の生産年齢人口の割合が最も高いのは、川崎市の 75.5%で、次いで千葉市(75.4%)、横浜市(74.0%)、東京都特別区(73.9%)、仙台市(72.8%)、札幌市(72.6%)、福岡市(72.6%)、大阪市(72.2%)、名古屋市(71.8%)、広島市(71.3%)、京都市(71.1%)、神戸市(70.7%)、北九州市(68.8%)となっている。

65 歳以上の老年人口の割合が最も高いのは、北九州市の 15.7%で、次いで京都市(14.6%)、大阪市(14.1%)、東京都特別区(13.7%)、神戸市(13.5%)、名古屋市(12.7%)、広島市(11.9%)、札幌市(11.5%)、横浜市(11.0%)、福岡市(11.0%)、仙台市(10.8%)、川崎市(10.0%)、千葉市(9.4%)となっている。

表 18 - 大都市の人口

都 市	世帯数	人 口			年齢区分別人口構成比(%)			
		総 数	男	女	15歳未満	15～64歳	65歳以上	75歳以上
札幌市	718,473	1,757,025	843,170	913,855	15.6	72.6	11.5	4.2
仙台市	387,292	971,297	480,684	490,613	16.3	72.8	10.8	3.8
千葉市	316,466	856,878	433,612	423,266	15.2	75.4	9.4	3.5
東京都特別区部	3,514,469	7,967,614	3,959,416	4,008,198	12.0	73.9	13.7	5.3
川崎市	503,711	1,202,820	629,804	573,016	14.4	75.5	10.0	3.6
横浜市	1,261,330	3,307,136	1,685,332	1,621,804	14.9	74.0	11.0	4.0
名古屋市	841,083	2,152,184	1,073,655	1,078,529	15.2	71.8	12.7	4.8
京都市	586,647	1,463,822	706,859	756,963	13.7	71.1	14.6	6.2
大阪市	1,105,351	2,602,421	1,278,212	1,324,209	13.5	72.2	14.1	5.3
神戸市	536,508	1,423,792	683,228	740,564	15.7	70.7	13.5	5.0
広島市	434,647	1,108,888	542,284	566,604	16.6	71.3	11.9	4.7
北九州市	388,741	1,019,598	483,936	535,662	15.4	68.8	15.7	6.0
福岡市	544,145	1,284,795	624,622	660,173	16.0	72.6	11.0	4.2