

財団法人 北九州国際交流協会

北九州国際交流協会は、市民が主体となった幅広い国際交流を推進することにより、相互理解と友好親善に貢献することを目的とした活動を行っています。

国際化社会に対応するため、人材育成による相互理解を促進し、利用者のニーズに対応した情報サービス機能の充実や市民交流を推進することにより、地域社会の更なる国際化の伸展を目指しています。

協会ではこれらの目標を実現するため、市民と一体となった様々な事業を展開しています。

〔設 立〕	平成2年8月1日
〔所 在 地〕	北九州市八幡東区平野一丁目1番1号 Tel 093-662-0055
〔目 的〕	北九州市及び周辺地域において、この地域の歴史、文化、その他の特性を生かし、幅広い市民による国際交流を推進することにより、相互理解と友好親善を深め、国際平和に貢献することを目的とする。
〔事 業〕	(1) 国際交流事業に関する計画の立案及び実施 (2) 国際交流に関する講演、研修、催し等の実施 (3) 国際交流に関する調査、研究及び広報 (4) 国際交流団体との連絡調整及び活動の振興 (5) その他、本協会の目的を達成するために必要な事業
〔基本財産〕	300,000千円 ＜うち本市出捐額 300,000千円(100.0%)＞
〔決算期〕	毎年3月31日
〔主務官庁〕	福岡県
〔本市所管〕	総務企画局国際部国際政策課 (Tel 093-582-2146)

1 法人の組織

(1) 機構図

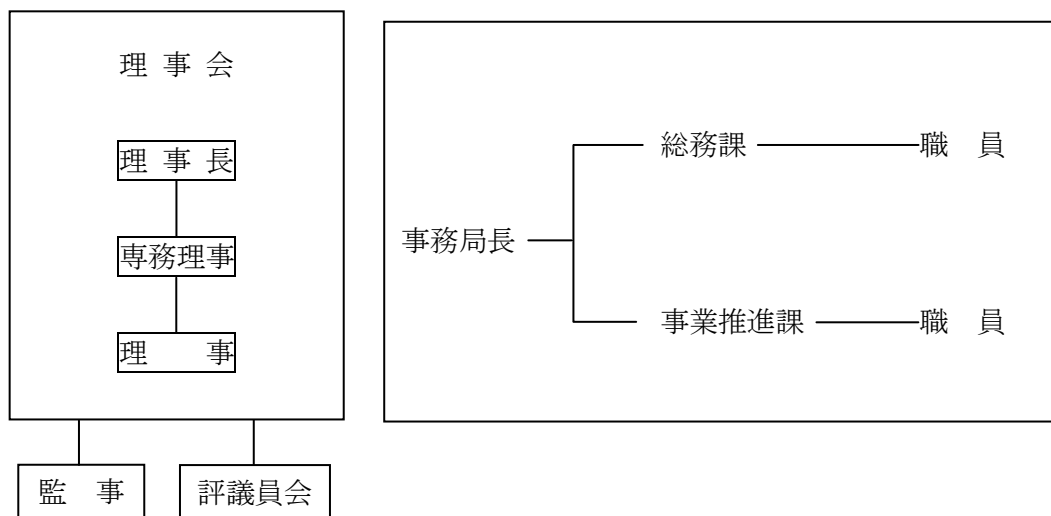

(2) 役職員数

	人数	うち本市出向者			平均年齢
		うち本市出向者	うち本市退職者	うちその他	
役員	21人	2人	1人	18人	58歳
職員	13人	2人	1人	10人	40歳

(3) 役員名

〔理事長〕 高城 壽雄

〔専務理事〕 奥竹 繁

〔理事〕 赤木 博、網代 義博、池本 綾女、上野 秀信、田上 裕之、
高宮 俊諦、チョウドリ マハブブル アロム、永田 康浩、羽田野 隆士、
原田 美穂、廣澤 洋子、藤本 新二、藤原 直捷、村岡 敬一、山崎 脛、
吉川 和良、吉崎 邦子

〔監事〕 加藤 憲治、白川 祐治

2 事業の概要等

(1) 外国人市民の支援

ア 多言語による生活情報の提供

イ コミュニケーション支援

ウ 留学生等の支援

エ 多文化共生啓発事業

(2) 市民レベルの国際交流の推進・支援

ア 国際理解教育の推進

- イ ホストファミリーの支援
- ウ 青少年交流の促進
- エ 市民ボランティアの育成
- オ 国際交流団体の支援
- カ 国際交流団体との連携・協働

3 主な事業実績（平成22年度）

(1) 外国人市民の支援

- ア 多言語による生活情報の提供
- イ コミュニケーション支援
- ウ 留学生等の支援
- エ 多文化共生啓発事業

(2) 市民レベルの国際交流の推進・支援

- ア 国際理解教育の推進
- イ ホストファミリーの支援
- ウ 青少年交流の促進
- エ 市民ボランティアの育成
- オ 国際交流団体の支援
- カ 国際交流団体との連携・協働

4 市の関与の状況

（単位：千円）

区 分	平成21年度	平成22年度
出 資 金	300,000	300,000
補 助 金	57,358	56,187
委 託 料	4,452	7,765
貸 付 金 残 高		

5 資産・収支の状況（平成22年度決算）

(1) 貸借対照表

平成23年3月31日現在（単位：円）

科 目	当年度	前年度	増減
I 資産の部			
1. 流動資産			
現金預金	10,345,311	8,069,474	2,275,837
未収金	7,358,506	2,932,260	4,426,246
前払費用	8,800	0	8,800
流動資産合計	17,712,617	11,001,734	6,710,883
2. 固定資産			
(1) 基本財産			
投資有価証券	298,414,500	298,414,500	0
定期預金	1,585,500	1,585,500	0
基本財産合計	300,000,000	300,000,000	0
(2) 特定資産			
留学生等支援基金積立資産	5,858,414	6,781,229	△ 922,815
投資有価証券	50,000,000	50,000,000	0
特定資産合計	55,858,414	56,781,229	△ 922,815
(3) その他固定資産			
車両運搬具	112,000	112,000	0
什器備品	195,071	195,071	0
電話加入権	668,888	668,888	0
敷金	2,236,320	2,236,320	0
リサイクル預託金	8,830	8,830	0
その他積立資産	140,000	210,000	△ 70,000
その他固定資産合計	3,361,109	3,431,109	△ 70,000
固定資産合計	359,219,523	360,212,338	△ 992,815
資産合計	376,932,140	371,214,072	5,718,068
II 負債の部			
1. 流動負債			
未払金	8,628,593	6,378,855	2,249,738
前受金	8,000	296,000	△ 288,000
預り金	671,794	693,704	△ 21,910
流動負債合計	9,308,387	7,368,559	1,939,828
負債合計	9,308,387	7,368,559	1,939,828
III 正味財産の部			
1. 指定正味財産			
指定正味財産合計	0	0	0
2. 一般正味財産	367,623,753	363,845,513	3,778,240
(うち基本財産への充当額)	(300,000,000)	(300,000,000)	(0)
(うち特定資産への充当額)	(55,858,414)	(56,781,229)	(△ 922,815)
正味財産合計	367,623,753	363,845,513	3,778,240
負債及び正味財産合計	376,932,140	371,214,072	5,718,068

(2) 収支計算書

自 平成22年4月1日

至 平成23年3月31日 (単位：円)

科 目	予算額	決算額	差異
I 事業活動収支の部			
1 事業活動収入			
基本財産運用収入	4,750,000	4,703,630	46,370
基本財産利息収入	4,750,000	4,703,630	46,370
特定資産運用収入	940,000	930,208	9,792
特定資産利息収入	940,000	930,208	9,792
会費収入	1,000,000	668,000	332,000
賛助会費収入	1,000,000	668,000	332,000
補助金等収入	68,900,000	66,421,344	2,478,656
北九州市補助金収入	57,000,000	56,187,221	812,779
北九州市委託金収入	9,460,000	7,764,123	1,695,877
助成金収入	440,000	470,000	△ 30,000
共同事業体負担金収入	2,000,000	2,000,000	0
寄付金収入	400,000	414,427	△ 14,427
寄付金収入	400,000	414,427	△ 14,427
雑収入	320,000	4,638,716	△ 4,318,716
受取利息収入	20,000	1,879	18,121
雑収入	300,000	4,636,837	△ 4,336,837
事業活動収入計	76,310,000	77,776,325	△ 1,466,325
2 事業活動支出			
① 事業費支出			
給料手当支出	18,634,000	18,104,001	529,999
臨時雇賃金支出	6,730,000	6,724,967	5,033
福利厚生費支出	4,314,000	4,313,351	649
材料費支出	66,000	65,274	726
奨学金支出	1,586,000	1,488,913	97,087
旅費交通費支出	2,085,000	865,912	1,219,088
通信運搬費支出	238,000	214,064	23,936
消耗什器備品費支出	20,000	0	20,000
消耗品費支出	441,000	402,780	38,220
印刷製本費支出	917,000	910,035	6,965
使用料賃借料支出	550,000	195,980	354,020
報償費支出	1,101,000	1,099,255	1,745
災害保険料支出	174,000	92,940	81,060
食糧費支出	107,000	71,315	35,685
負担金支出	960,000	820,257	139,743
委託費支出	3,592,000	3,591,073	927
広告料支出	21,000	21,000	0
車両費支出	2,000	960	1,040
雑支出	281,000	209,171	71,829
事業費支出計	41,819,000	39,191,248	2,627,752
② 管理費支出			
役員報酬支出	6,252,000	6,252,000	0
給料手当支出	10,222,000	10,190,541	31,459
臨時雇賃金支出	0	0	0
福利厚生費支出	3,234,000	3,233,671	329
会議費支出	160,000	129,905	30,095
旅費交通費支出	1,130,000	1,122,293	7,707
通信運搬費支出	873,000	864,827	8,173
消耗什器備品費支出	50,000	0	50,000

消耗品費支出	350,000	335,626	14,374
車両費支出	142,000	83,043	58,957
修繕費支出	25,000	16,800	8,200
印刷製本費支出	209,000	208,152	848
光熱水費支出	1,688,000	1,632,627	55,373
リース料支出	1,029,000	1,028,700	300
使用料賃借料支出	6,820,000	6,801,934	18,066
災害保険料支出	25,000	23,280	1,720
食糧費支出	10,000	0	10,000
交際費支出	75,000	37,499	37,501
租税公課支出	808,000	807,920	80
負担金支出	200,000	200,000	0
委託費支出	1,193,000	1,192,800	200
雑支出	646,000	645,219	781
管理費支出	35,141,000	34,806,837	334,163
事業活動支出計	76,960,000	73,998,085	2,961,915
事業活動収支差額	△ 650,000	3,778,240	△ 4,428,240
II 投資活動収支の部			
1 投資活動収入			
①特定資産取崩収入	1,070,000	992,815	77,185
留学生等支援基金積立資産取崩収入	1,000,000	922,815	77,185
その他積立預金取崩収入	70,000	70,000	0
投資活動収入計	1,070,000	992,815	77,185
2 投資活動支出			
①特定資産取得支出	0	0	0
留学生等支援基金積立資産取崩支出	0	0	0
その他積立資産取得支出	0	0	0
投資活動支出計	0	0	0
投資活動収支差額	1,070,000	992,815	77,185
III 財務活動収支の部			
1 財務活動収入			
長期借入金収入	0	0	0
財務活動収入計	0	0	0
2 財務活動支出			
長期借入金返済支出	0	0	0
財務活動支出計	0	0	0
財務活動収支差額	0	0	0
IV 予備費支出	300,000		
	△ 300,000	—	0
当期収支差額	420,000	4,771,055	△ 4,351,055
前期繰越収支差額	0	3,633,175	△ 3,633,175
次期繰越収支差額	420,000	8,404,230	△ 7,984,230

(注)

(注) 予備費△300,000円は、管理費使用料賃借料・租税公課に充当使用した額である。

参考

国際村交流センター地域にぎわいづくり共同事業体事業

(1) 貸借対照表

平成23年3月31日現在（単位：円）

科 目	当年度	前年度	増 減
I 資 産 の 部			
1. 流 動 資 産			
現金預金	25,505,024	23,128,418	2,376,606
未収金	2,202,393	1,327,903	874,490
前払費用	4,600	0	4,600
流動資産合計	27,712,017	24,456,321	3,255,696
2. 固 定 資 産			
(1)その他の固定資産			
什器備品	418,950	544,950	△ 126,000
その他の固定資産合計	418,950	544,950	△ 126,000
固定資産計	418,950	544,950	△ 126,000
資産合計	28,130,967	25,001,271	3,129,696
II 負 債 の 部			
1. 流 動 負 債			
未払金	28,130,967	24,980,255	3,150,712
預り金	0	21,016	△ 21,016
流動負債合計	28,130,967	25,001,271	3,129,696
負債合計	28,130,967	25,001,271	3,129,696
III 正味財産の部			
1. 指定正味財産			
指定正味財産合計	0	0	0
2. 一般正味財産			
(うち基本財産への充当額)	(0)	(0)	(0)
(うち特定資産への充当額)	(0)	(0)	(0)
正味財産合計	0	0	0
負債及び正味財産合計	28,130,967	25,001,271	3,129,696

(2) 収支計算書

自 平成22年4月1日

至 平成23年3月31日 (単位：円)

科 目	予算額	決算額	差 異
I 事業活動収支の部			
1. 事業活動収入			
① 指定管理料等収入	[112,513,000]	[106,325,994]	[6,187,006]
北九州市指定管理等収入	112,513,000	106,325,994	6,187,006
② 雑収入	[0]	[228,468]	[△ 228,468]
雑 収 入	0	228,468	△ 228,468
事業活動収入計	112,513,000	106,554,462	5,958,538
2. 事業活動支出			
① 共同事業体事業支出	[110,013,000]	[100,293,863]	[9,719,137]
給料手当支出	7,890,000	5,335,671	2,554,329
臨時雇賃金支出	3,600,000	2,190,930	1,409,070
福利厚生費支出	1,460,000	1,243,447	216,553
旅費交通費支出	73,000	0	73,000
通信運搬費支出	320,000	188,977	131,023
消耗什器備品費支出	500,000	18,000	482,000
消耗品費支出	2,354,000	1,594,724	759,276
修繕費支出	6,200,000	8,060,577	△ 1,860,577
印刷製本費支出	120,000	2,310	117,690
光熱水費支出	35,476,546	29,289,540	6,187,006
使用料賃借料支出	4,222,000	2,944,248	1,277,752
災害保険料支出	281,000	239,550	41,450
租税公課支出	1,050,000	3,045,180	△ 1,995,180
負担金支出	2,000,000	2,000,000	0
委託費支出	42,700,000	42,561,250	138,750
図書費支出	1,440,000	1,440,000	0
車両費支出	0	19,394	△ 19,394
雑支出	326,454	120,065	206,389
② 共同事業体・企画事業支出	[2,500,000]	[1,912,159]	[587,841]
材料費支出	0	18,937	△ 18,937
旅費交通費支出	830,000	626,590	203,410
通信運搬費支出	59,000	9,530	49,470
消耗什器備品費支出	20,000	0	20,000
消耗品費支出	189,000	75,457	113,543
印刷製本費支出	0	113,400	△ 113,400
使用料賃借料支出	62,000	7,560	54,440
報償費支出	421,000	298,439	122,561
災害保険料支出	12,000	12,600	△ 600
食糧費支出	107,000	112,575	△ 5,575
負担金支出	200,000	200,000	0
委託費支出	600,000	426,840	173,160
図書費支出	0	5,011	△ 5,011
車両費支出	0	4,480	△ 4,480
雑支出	0	740	△ 740
③ 他会計への繰入金支出	[0]	[4,222,440]	[△ 4,222,440]
一般会計への繰入金支出	0	4,222,440	△ 4,222,440

事業活動支出計	112,513,000	106,428,462	6,084,538
事業活動収支差額	0	126,000	△ 126,000
Ⅱ 投資活動収支の部			
1. 投資活動収入			
投資活動収入計	0	0	0
2. 投資活動支出			
①固定資産取得支出	[0]	[0]	[0]
什器備品購入支出	0	0	0
投資活動支出計	0	0	0
投資活動収支差額	0	0	0
Ⅲ 財務活動収支の部			
1. 財務活動収入			
財務活動収入計	0	0	0
2. 財務活動支出			
財務活動支出計	0	0	0
財務活動収支差額	0	0	0
当期収支差額	0	126,000	△ 126,000
前期繰越収支差額	0	△ 544,950	544,950
次期繰越収支差額	0	△ 418,950	418,950