

北九州市道路公社

北九州市道路公社は、北九州市の区域及びその周辺の地域の地方的な幹線道路の整備を促進して交通の円滑化を図り、もって住民の福祉の増進と産業経済の発展に寄与することを目的として、この地域において、「若戸大橋」をはじめとして、その通行又は利用について料金を徴収することができる道路の新設、改築、維持、修繕その他の管理を総合的かつ効率的に行います。

〔設 立〕	平成 17 年 11 月 1 日
〔所 在 地〕	北九州市戸畑区川代一丁目 1 番 1 号 Tel 093 - 881 - 2183
〔目 的〕	北九州市の区域及びその周辺の地域の地方的な幹線道路の整備を促進して交通の円滑化を図り、もって住民の福祉の増進と産業経済の発展に寄与する。
〔事 業〕	北九州市の区域及びその周辺の地域において、「若戸大橋」をはじめとして、その通行又は利用について料金を徴収することができる道路の新設、改築、維持、修繕その他の管理
〔基本財産〕	30,000千円 <うち本市出資額 30,000千円(100.0%)>
〔決算期〕	毎年3月31日
〔主務官庁〕	国土交通省
〔本市所管〕	建築都市局計画部都市交通政策課 (Tel 093 - 582 - 2518)

1 法人の組織

(1) 機構図

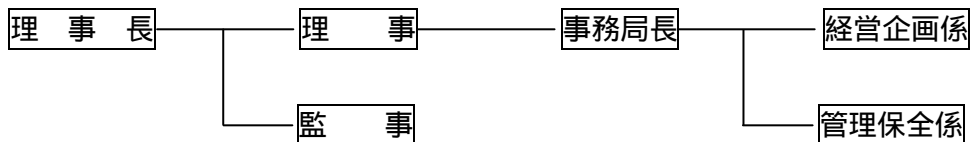

(2) 役職員数

	人数	人数の内訳			平均年齢
		うち本市出向者	うち本市退職者	うちその他	
役員	3人	2人	1人	0人	54歳
職員	10人	7人	0人	3人	42歳

(3) 役員名

〔理事長〕 南立 朝彦

〔理事〕 林 誠二 (北九州市建築都市局都市整備担当理事)〔兼任〕

〔監事〕 古賀 友一郎(北九州市財政局長)〔兼任〕

2 事業の概要等

- (1) 有料道路「若戸大橋」及び「新若戸道路」の新設、改築、維持、修繕その他の管理
- (2) 既存の自動車駐車場及びトイレ等の休憩施設の管理
- (3) その他定款に定められた業務

3 主な事業実績(平成20年度)

(若戸大橋)

平成 18 年 4 月に市から若戸大橋を引き継ぎ、管理運営を行っている。

若戸大橋 2.1 kmの年間通行台数は 17,353,857 台、料金収入は 14 億 1,556 万円だった。

(若戸大橋の維持管理)

将来にわたる健全性を確保するため、戸畑側主塔の塗替塗装を実施した。

(利便性の向上)

都市高速道路との円滑な接続や利便性向上に資するため、福岡北九州高速道路公社とともに合併料金所移設及び ETC 設置工事(合併料金所のみ)を実施した。

(若戸大橋のPR等)

若戸大橋・新若戸道路に関する意見・要望を利用者から広く聴取し、事業の円滑な推進と効率的な管理運営に資するため、平成 19 年度に引き続き「若戸大橋利用者モニター会議」を 2 回開催し、モニターからの意見・要望を事業に反映させることとした。

また、市民参加イベントの協賛やPRグッズの作成など、地域の活性化や若戸大橋及び公社のPRに努めた。

(新若戸道路)

新若戸道路の早期供用開始に向け、詳細設計に着手した。

4 市の関与の状況

(単位：千円)

区 分	平成 19 年度	平成 20 年度
出 資 金 の 状 況	30,000	30,000
補 助 金	0	0
委 託 料	0	0
貸 付 金 残 高	0	0
税 の 減 免 額	156	156
債務保証契約に係る債務残高	6,924,000	6,524,000

5 資産・収支の状況（平成20年度決算）

(1) 貸借対照表

平成21年3月31日現在（単位：円）

資 産 の 部		負債及び資本の部	
科 目	金 額	科 目	金 額
流 動 資 産	1,527,703,382	流 動 負 債	278,687,479
現 金	12,100	未 払 金	277,596,549
預 金	1,491,170,086	預 り 金	1,090,930
未 収 金	36,521,196	固 定 負 債	6,524,000,000
固 定 資 産	7,749,316,994	長 期 借 入 金	6,524,000,000
事 業 資 産	7,525,956,667	特 別 法 上 の 引 当 金	2,444,332,897
道 路	7,525,956,667	事 業 損 失 補 て ん 引 当 金	510,719,798
有 形 固 定 資 産	222,998,287	償 還 準 備 金	1,933,613,099
建 物	156,893,391	(負 債 合 計)	9,247,020,376
機 械 及 び 装 置	47,529,325	基 本 金	30,000,000
工 具 ・ 器 具 及 び 備 品	28,760,813	北 九 州 市 出 資 金	30,000,000
建 設 仮 勘 定	33,000,000	(資 本 合 計)	30,000,000
有 形 固 定 資 産 減 価 却 累 計 額	43,185,242		
無 形 固 定 資 産	362,040		
電 話 加 入 権	362,040		
資 産 合 計	9,277,020,376	負 債 ・ 資 本 合 計	9,277,020,376

(2) 損益計算書

自 平成 20 年 4 月 1 日
至 平成 21 年 3 月 31 日 (単位: 円)

費用の部		収益の部	
科目	金額	科目	金額
管理業務費	666,725,108	業務収入	1,435,971,734
管理業務費	666,725,108	料金収入	1,415,562,445
一般管理費	84,076,826	道路占用料収入	901,030
一般管理費	84,076,826	業務負担金収入	19,461,819
特別法上の引当損等	562,416,653	業務雑収入	46,440
事業損失補てん引当損	161,778,566	業務外収入	2,722,011
償還準備金繰入額	400,638,087	利息収入	2,391,068
その他の引当損	31,120,790	雑収入	330,943
固定資産減価償却費	22,578,773		
固定資産除却損	8,542,017		
業務外費用	94,354,368		
支払利息	94,319,537		
雑支出	34,831		
合計	1,438,693,745	合計	1,438,693,745