

## 財団法人 北九州国際交流協会

北九州国際交流協会は、市民が主体となった幅広い国際交流を推進することにより、相互理解と友好親善に貢献することを目的とした活動を行っています。

国際化社会に対応するため、人材育成による相互理解を促進し、利用者のニーズに対応した情報サービス機能の充実や市民交流を推進することにより、地域社会の更なる国際化の伸展を目指しています。

協会ではこれらの目標を実現するため、市民と一体となった様々な事業を展開しています。

〔設 立〕	平成2年8月1日
〔所 在 地〕	北九州市八幡東区平野一丁目1番1号 Tel 093-662-0055
〔目 的〕	北九州市及び周辺地域において、この地域の歴史、文化、その他の特性を生かし、幅広い市民による国際交流を推進することにより、相互理解と友好親善を深め、国際平和に貢献することを目的とする。
〔事 業〕	(1) 国際交流事業に関する計画の立案及び実施 (2) 国際交流に関する講演、研修、催し等の実施 (3) 国際交流に関する調査、研究及び広報 (4) 国際交流団体との連絡調整及び活動の振興 (5) その他、本協会の目的を達成するために必要な事業
〔基本財産〕	300,000千円 <うち本市出捐額 300,000千円(100.0%)>
〔決算期〕	毎年3月31日
〔主務官庁〕	福岡県
〔本市所管〕	企画文化局国際室国際交流課 (Tel 093-582-2162)

## 1 法人の組織

### (1) 機構図

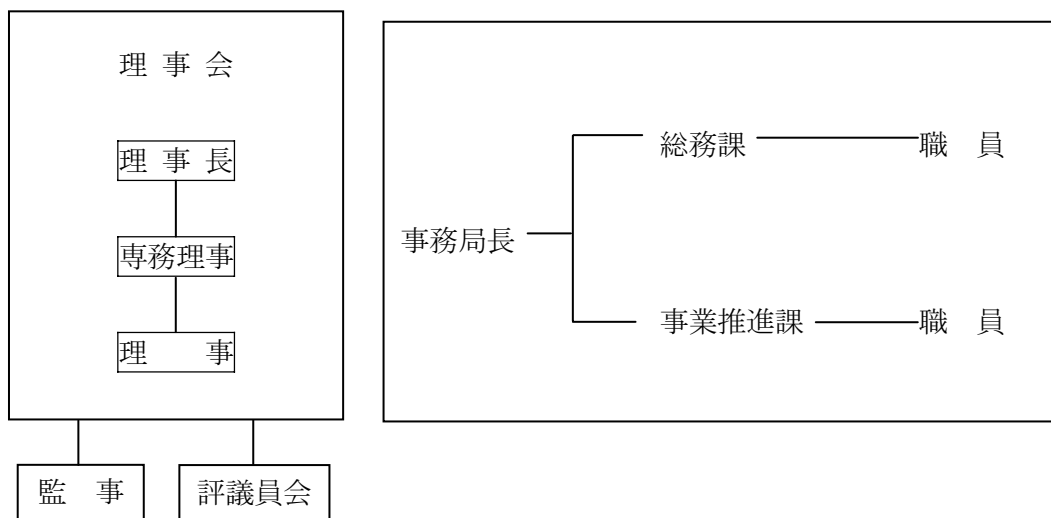

### (2) 役職員数

	人数	うち本市出身者			平均年齢
		うち本市出向者	うち本市退職者	うちその他	
役員	21 人	2 人	2 人	17 人	58 歳
職員	13 人	3 人	1 人	9 人	43 歳

### (3) 役員名

〔理事長〕 高城 壽雄

〔専務理事〕 藤本 秀明

〔理事〕 赤木 博、阿世知 幸男、飯野 一義、池本 綾女、笠原 秀昭、  
高宮 俊諦、チョウドリ マハブブル アロム、中野 文治、永野 謙一、  
羽田野 隆士、林田 勉、原田 美穂、廣澤 洋子、藤重 宗夫、  
藤本 新二、三隅 佳子、吉川 和良

〔監事〕 赤司 真人、疋田 慶一

## 2 事業の概要等

- (1) 国際交流促進事業
- (2) 国際交流に関する情報・各種サービス推進事業
- (3) 国際交流活動の振興及び国際交流団体との連絡調整
- (4) 外国人市民支援事業
- (5) 多文化共生フェスタの開催
- (6) 関原北九州大連友好基金事業
- (7) 留学生等支援基金事業

### 3 主な事業実績（平成19年度）

- (1) 多様な文化理解の促進
- (2) 国際人の育成
- (3) 市民交流の促進
- (4) 外国人市民の支援
- (5) 情報機能の拡充
- (6) 留学生資金貸付事業
  - ・留学生資金貸付事業
  - ・留学生住宅保証事業
- (7) 関原北九州大連友好基金事業
  - ・大連市留学生奨学金支給
  - ・大連市大学生奨学金支給
- (8) 国際村交流センター施設等管理受託事業
- (9) 留学生等支援基金事業

### 4 市の関与の状況

（単位：千円）

区 分	平成18年度	平成19年度
出 捐 金 の 状 況	300,000	300,000
補 助 金	71,295	66,899
委 託 料	108,165	108,310
貸 付 金 残 高	0	0

5 資産・収支の状況（平成19年度決算）

(1) 貸借対照表

平成20年3月31日現在（単位：円）

科 目	総 合 計	一 般 会 計	留 学 生 資 金 貸 付 事 業 特 別 会 計	関 原 北 九 州 大 連 友 好 基 金 事 業 特 別 会 計	国 際 村 交 流 セ ン タ ー 施 設 管 理 受 託 事 業 特 別 会 計	留 学 生 等 支 援 基 金 事 業 特 別 会 計
<b>I 資産の部</b>						
1 流動資産						
現金預金	33,475,086	8,473,089	620,438	84,202	23,281,300	1,016,057
未収金	295,563	262,563	33,000	0	0	0
流動資産合計	33,770,649	8,735,652	653,438	84,202	23,281,300	1,016,057
2 固定資産						
(1) 基本財産						
投資有価証券	298,414,500	198,989,500	0	99,425,000	0	0
定期預金	1,585,500	1,010,500	0	575,000	0	0
基本財産合計	300,000,000	200,000,000	0	100,000,000	0	0
(2) 特定資産						
留学生等支援基金積立資産	4,158,562	0	0	0	0	4,158,562
投資有価証券	55,043,193	0	0	0	0	55,043,193
特定資産合計	59,201,755	0	0	0	0	59,201,755
(3) その他固定資産						
車両運搬具	112,000	112,000	0	0	0	0
什器備品	350,880	350,880	0	0	0	0
電話加入権	884,888	668,888	0	0	216,000	0
敷金	2,236,320	2,236,320	0	0	0	0
リサイクル預託金	8,830	8,830	0	0	0	0
その他の積立資産	50,000	0	0	0	0	50,000
その他固定資産合計	3,642,918	3,376,918	0	0	216,000	50,000
固定資産合計	362,844,673	203,376,918	0	100,000,000	216,000	59,251,755
<b>資産合計</b>	<b>396,615,322</b>	<b>212,112,570</b>	<b>653,438</b>	<b>100,084,202</b>	<b>23,497,300</b>	<b>60,267,812</b>
<b>II 負債の部</b>						
未払金	31,709,129	7,949,595	0	15,760	23,281,300	462,474
前受金	258,000	258,000	0	0	0	0
預り金	528,057	528,057	0	0	0	0
流動負債合計	32,495,186	8,735,652	0	15,760	23,281,300	462,474
<b>負債合計</b>	<b>32,495,186</b>	<b>8,735,652</b>	<b>0</b>	<b>15,760</b>	<b>23,281,300</b>	<b>462,474</b>
<b>III 正味財産の部</b>						
1 指定正味財産						
指定正味財産合計	0	0	0	0	0	0
2 一般正味財産	364,120,136	203,376,918	653,438	100,068,442	216,000	59,805,338
（うち基本財産への充当額）	300,000,000	200,000,000	0	100,000,000	0	0
（うち特定資産への充当額）	59,201,755	0	0	0	0	59,201,755
<b>正味財産合計</b>	<b>364,120,136</b>	<b>203,376,918</b>	<b>653,438</b>	<b>100,068,442</b>	<b>216,000</b>	<b>59,805,338</b>
<b>負債及び正味財産合計</b>	<b>396,615,322</b>	<b>212,112,570</b>	<b>653,438</b>	<b>100,084,202</b>	<b>23,497,300</b>	<b>60,267,812</b>



<b>II 投資活動収支の部</b>						
1 投資活動収入						
① 基本財産取崩収入						
投資有価証券満期償還収入	65,000,000	65,000,000	0	0	0	0
定期預金取崩収入	5,100,000	5,100,000	0	0	0	0
② 特定資産取崩収入						
留学生等支援基金積立資産取崩収入	1,000,000	0	0	0	0	1,000,000
その他積立資産取崩収入	100,000	0	0	0	0	100,000
投資活動収入計	71,200,000	70,100,000	0	0	0	1,100,000
2 投資活動支出						
① 基本財産取得支出						
投資有価証券取得支出	69,877,500	69,877,500	0	0	0	0
定期預金支出	939,666	939,666	0	0	0	0
② 特定預金取得支出						
留学生等支援基金積立資産取得支出	44,926	0	0	0	0	44,926
投資活動支出計	70,862,092	70,817,166	0	0	0	44,926
投資活動収支差額	337,908	▲ 717,166	0	0	0	1,055,074
<b>III 財務活動収支の部</b>						
1 長期借入金収入						
財務活動収入計	0	0	0	0	0	0
2 長期借入金支出						
財務活動支出計	0	0	0	0	0	0
財務活動収支差額	0	0	0	0	0	0
<b>IV 予備費支出</b>	0	0	0	0	0	0
当期収支差額	189,956	0	▲ 342,190	18,842	0	513,304
前期繰越収支差額	1,085,507	0	995,628	49,600	0	40,279
次期繰越収支差額	1,275,463	0	653,438	68,442	0	553,583